



# Ł ZIEMIA ŁĘCZYŃSKA

Nr 1/2017  
MARZEC

ISSN 1896-4044

EGZEMPLARZ  
BEZPŁATNY

WYDAWNICTWO SAMORZĄDU POWIATU ŁĘCZYŃSKIEGO

## Stypendia dla uzdolnionych uczniów szkół powiatowych **str. 8**







*Z okazji Świąt Wielkanocnych  
życzymy Państwu, by ten radosny czas  
nappełnił serca miłością  
i wzajemną życzliwością,  
by tajemnica Zmartwychwstania  
Pańskiego była źródłem wiary,  
nadziei i pokoju na cały rok.*

*Starosta Łęczyński  
Roman Cholewa*

*Przewodniczący Rady Powiatu  
Jan Baczyński vel Mróz*



## Szanowni Mieszkańcy,

zapraszam do lektury pierwszego w tym roku numeru kwartalnika Powiatu Łęczyńskiego – „Ziemia Łęczyńska”.

Na początku ogólnie prezentujemy budżet naszego Powiatu na ten rok. W dalszej części gazety będą Państwo mogli uzyskać szczegółowe informacje na temat zaplanowanych działań, tych które już zostały zrealizowane lub rozpoczęte, a w kolejnych numerach, które ukażą się w lipcu, październiku i grudniu będziemy informować o kolejnych, sukcesywnie wdrażanych przedsięwzięciach.

W tym roku oprócz realizacji standardowych zadań stoją przed nami nowe wyzwania – reforma w służbie zdrowia i w oświacie. W nowej rzeczywistości nasz SPZOK stara się zapewnić jak najlepszą opiekę mieszkańcom powiatu, a także jak najlepiej wykorzystać możliwości oddziałów działających w ramach Wschodniego Centrum Leczenia Oparzeń i Chirurgii Rekonstrukcyjnej, które stało się wizytówką naszego szpitala powiatowego. Przygotowujemy się również do zmian w systemie oświaty. Rada Powiatu podjęła uchwałę w sprawie dostosowania sieci publicznych szkół ponadgimnazjalnych i specjalnych do nowego ustroju szkolnego. O reformie oświatowej przeczytacie Państwo w artykule na stronie 10.

W gazecie znajdą Państwo również aktualną ofertę każdego z naszych zespołów szkół. Zachęcam do zapoznania się z nią szczególnie młodzież, ale wiele propozycji bezpłatnego podnoszenia swoich kwalifikacji mamy również dla osób dorosłych. W marcu w naszych szkołach ruszyły Dni Otwarte. Jak co roku na odwiedzających czeka wiele ciekawych prezentacji, gdyż jak już wielokrotnie prezentowaliśmy na łamach naszej gazety, zarówno wychowankowie jak i kadra naszych placówek to osoby bardzo kreatywne i pełne pomysłów. Wielu wydaje się, że tylko szkoły w Lublinie zapewnią im lub ich dzieciom lepszy poziom wykształcenia, ale to nieprawda. Nasze szkoły świetnie wypadają w regionalnych i ogólnopolskich rankingach. Wśród naszych uczniów mamy stypendystów nagradzanych za wysokie wyniki w nauce, jak też za sukcesy w różnego rodzaju konkursach i olimpiadach. To nie przypadek. Nasze placówki oświatowe są dobrze wyposażone, a nauczyciele mają wieloletnie doświadczenie w kształceniu na poziomie szkoły średniej. Przykładamy też dużą uwagę do praktycznej nauki zawodu, realizowanej zarówno w pracowniach szkolnych, jak i u lokalnych pracodawców. Szkoły współpracują również z innymi podmiotami – uczelniami wyższymi, instytucjami i organizacjami branżowymi – co daje uczniom możliwość zdobycia dodatkowej wiedzy i umiejętności. Dbając o zwiększenie szans naszych absolwentów na rynku pracy stale monitorujemy zapotrzebowanie na nowe kierunki i aktualizujemy ofertę szkół. Również w nowym roku szkolnym pojawiają się nowe kierunki, dlatego też zachęcam do zapoznania się z ofertą szkół, uczestnictwa w Dniach Otwartych i podjęcia nauki w placówkach powiatowych.



Starosta Łęczyński

Roman Cholewa

## Spis Treści

Budżet Powiatu Łęczyńskiego na 2017 rok	4
Na ratunek zabytkom	5
Zmiany w Zarządzie Powiatu	5
Kalendarz konkursów powiatowych	6
Kalendarz najważniejszych imprez	6
Łęczyński szpital w sieci	6
Zbiory bibliotek publicznych dostępne on-line	7
Oficjalne otwarcie odcinkowego pomiaru prędkości	7
Modernizacja drogi wojewódzkiej nr 829	7
Stypendia dla uzdolnionych uczniów szkół powiatowych	8
Trwa kampania „Stop pożarom traw”	8
„Czad i ogień. Obudź czujność”	8
Program edukacji ekonomicznej w ZSR w Kijanach	8
Bezpłatne warsztaty dla gimnazjalistów w „Jagiellończyku”	9
Dni Otwarte w naszych szkołach ponadgimnazjalnych	9
Nasze szkoły wśród najlepszych	9
Zmiany w systemie oświaty w kształceniu zawodowym i ogólnokształcącym	10
Oferty szkół	11
Krajowy Fundusz Szkoleniowy	15
Jak zatrudnić cudzoziemca?	15
Analiza statystyczna zdawalności w ośrodkach szkolenia kierowców	15
Komunikacja na terenie powiatu łęczyńskiego	16
I. Ty możesz sobie pomóc	18
Zostań wolontariuszem w PCPR	18
Kampania „Razem przeciwko przemocy”	18
Środki na rehabilitację społeczną i zawodową niepełnosprawnych	19
Ośrodek Rewalidacyjno-Wychowawczy w Łęcznej zaprasza	19
Bezpłatne szkolenia zawodowe dla niepełnosprawnych	19
Środki na eliminację barier dla osób niepełnosprawnych	20
Groźne kleszcze	21
550 lat stolicy naszego powiatu	21
XXX lat Poradni Psychologiczno - Pedagogicznej w Łęcznej	22
Obchody rocznicy powstania styczniowego w Klarowie z udziałem władz Powiatu	22



Ziemia Łęczyńska  
Wydawnictwo Samorządu  
Powiatu Łęczyńskiego  
Nr 1 / 2017 marzec  
ISSN 1896-4044

Nakład 3000 szt.

Redaktor Naczelny:  
Kazimierz Radko

Zespół Redagujący:  
Wydział Inwestycji, Promocji  
i Rozwoju Powiatu

Wydawca:  
Starostwo Powiatowe w Łęcznej  
21-010 Łęczna  
al. Jana Pawła II 95 A  
tel. 81 531 52 00  
www.powiatleczyński.pl  
www.turystyka-pojezierze.pl

Skład i druk:  
drukarnia Standruk  
info@standruk.com  
tel. 81 740 25 35

Zdjęcie na okładce:  
Stypendystka Aleksandra Lipska  
z ZS nr 2 w Milejowie z mamą  
odbierają gratulacje Starosty.  
Fot. arch. Starostwa Powiatowego



# Budżet Powiatu Łęczyńskiego

Zaplanowane dochody Powiatu Łęczyńskiego na rok 2017 to 50.649.580 zł, planowane wydatki to kwota 49.727.688 zł. Nadwyżka zostanie przeznaczona na spłatę kredytów. Główne inwestycje to przebudowa i modernizacja dróg.

Z budżetu Powiatu finansowana jest działalność Starostwa Powiatowego (m.in. wydziałów geodezji, budownictwa, komunikacji) oraz pozostałych jednostek organizacyjnych Powiatu. Największa kwota, ok. 18,7 mln zł to wydatki na oświatę i wychowanie oraz edukacyjną opiekę wychowawczą, z których finansowane są powiatowe zespoły szkół ponadgimnazjalnych, Ośrodek Rewalidacyjno-Wychowawczy w Łęcznej, Młodzieżowy Ośrodek Wychowawczy w Podgłębokiem, Poradnia Psychologiczno-Pedagogiczna. W marcu otrzymaliśmy informację, iż Powiat otrzyma również środki na złożony w ubiegłym roku projekt dotyczący realizacji w ZSG w Łęcznej i ZSR w Kijanach dodatkowych kursów i szkoleń dla uczniów. Jego wartość to prawie 1,2 mln zł.

Na pomoc społeczną i pozostałe zadania w zakresie polityki społecznej realizowane przez Powiatowe Centrum Pomocy Rodzinie, Placówkę Opiekuńczo-Wychowawczą, Powiatowy Urząd Pracy, Powiatowy Zespół ds. Orzekania o Niepełnosprawności, Powiatowy Zakład Aktywności Zawodowej przeznaczono kwotę ok. 6,9 mln zł. W bieżącym roku kontynuowana będzie nieodpłatna pomoc prawna dla mieszkańców powiatu, na którą zabezpieczono ponad 125 tys. zł. Prawnicy udzielają porad od poniedziałku do piątku w budynku PCPR w Łęcznej. Punkt prowadzony przez Powiat Łęczyński zaprasza uprawnione osoby w godz. 8.00-12.00, Punkt prowadzony przez Fundację „OIC Poland” w godz. 13.00-17.00. Nieodpłatna pomoc prawna przysługuje m.in. osobom, którym zostało przyznane świadczenie z pomocy społecznej, posiadaczom Karty Dużej Rodziny, kombatanom, weteranom, osobom poniżej 26 i powyżej 65 lat, osobom które w wyniku wystąpienia klęski żywiołowej, katastrofy naturalnej lub awarii technicznej znalazły się w sytuacji zagrożenia lub poniosły straty.

Najważniejsze inwestycje jednoroczne	
Nazwa zadania	Wydatki - 2017 r.
Przebudowa drogi powiatowej Nr 2015L Puchaczów - Ciechanki	500 000 zł
Przebudowa drogi powiatowej Nr 1564L Zawieprzycze - Zawieprzycze Kolonia	100 000 zł
Przebudowa drogi powiatowej Nr 1809L ul. Polna, Łęczna	800 000 zł
Przebudowa dróg powiatowych Nr 2008L i 2009L w m. Zaróbka i Kopina	100 000 zł
Przebudowa drogi powiatowej Nr 1809 Szpica - Zawadów	50 000 zł
Przebudowa drogi powiatowej Nr 2025L w m. Cyganka	100 000 zł
Przebudowa drogi powiatowej Nr 2014L w m. Turowola	50 000 zł
Przebudowa drogi powiatowej Nr 2006L Ludwin - Dratów Kolonia	200 000 zł

Najważniejsze zadania wieloletnie	
Nazwa zadania	Wydatki - 2017 r.
Scalanie gruntów w powiecie łęczyńskim w gminie Ludwin Okres realizacji: 2016-2020	1 345 946 zł
e-Geodezja cyfrowy zasób geodezjiny województwa lubelskiego Okres realizacji: 2016-2019	304 379 zł
Modernizacja boisk przy Zespole Szkół Górniczych w Łęcznej Okres realizacji: 2016-2017	787 269 zł
Rozbudowa drogi powiatowej nr 1716L Nadrybie-Urszulin Okres realizacji: 2017-2019	200 000 zł
Kamienie milowe w rehabilitacji społeczno-zawodowej osób z niepełnosprawnością Okres realizacji: 2017-2018	51 000 zł

Realizacja zadań publicznych w roku 2017 przez organizacje pozarządowe			
	Nazwa Oferenta	Nazwa zadania publicznego	Dotacja
<b>I.</b>	<b>W dziedzinie ochrony i promocji zdrowia – 4580 zł</b>		
1	Stowarzyszenie Kobiet Powiatu Łęczyńskiego	„W zdrowym ciele zdrowy duch”	4580 zł
<b>II.</b>	<b>W dziedzinie kultury, sztuki, ochrony dóbr kultury oraz ochrony dziedzictwa narodowego - 11 250 zł</b>		
1.	Stowarzyszenie na Rzecz Wspierania Rozwoju Dzieci i Młodzieży „Fortitudo”	„Festiwal Twórczości Artystycznej - Dzień Integracji 2017 - zapisane w pamięci”	1900 zł
2.	Stowarzyszenie na Rzecz Dzieci i Młodzieży SIGNUM	„Światowy Dzień Świadomości Autyzmu w Powiecie Łęczyńskim”	750 zł
3.	Łęczyńskie Stowarzyszenie Twórców Kultury i Sztuki „Plama”	„X Ogólnopolski Konkurs Rysunku Węglem Łęczna 2017”	1500 zł
4.	Stowarzyszenie Kobiet Powiatu Łęczyńskiego	„Dziedzictwo Kulinarne Powiatu Łęczyńskiego”	7100 zł
<b>III</b>	<b>W dziedzinie kultury fizycznej i sportu – 8500 zł</b>		
1	Stowarzyszenie na Rzecz Rozwoju Zespołu Szkół Górniczych w Łęcznej „Barbórka”	„Wygraj zdrowie – 12 godzin z piłką”	2960 zł
2	Ludowy Uczniowski Klub Sportowy „Wigor”	„Kijańskie Dni Sportu – Powiatowy Turniej Piłki Siatkowej”	1000 zł
3	Łęczyńskie Stowarzyszenie Wyrównywania Szans	„XVI Olimpiada Integracyjna”	1800 zł
4.	Ludowy Klub Sportowy „ISKRA” w Spiczynie	„Organizacja Powiatowego Turnieju Mikołajkowego Młodzików w zapasach - styl wolny”	1600 zł
5.	Uczniowski Klub Sportowy przy Szkole Podstawowej w Ostrówku	„Organizowanie działań sportowych prowadzonych przez kluby sportowe i uczniowskie kluby sportowe”	1140 zł
<b>IV</b>	<b>W dziedzinie turystyki – 4340 zł</b>		
1	Stowarzyszenie Kobiet Powiatu Łęczyńskiego	„Prezentacja gospodarstw agroturystycznych na Święcie Jesieni w Kazimierzu Dolnym”	1 500 zł
2	Stowarzyszenie Agroturystyczne Pojezierza Łęczyńsko-Włodawskiego „Polesia Czar”	„Kameralny Rajd Rowerowy 2017”	1 000 zł
3.	Stowarzyszenie na Rzecz Rozwoju Zespołu Szkół w Ludwinie „KREATOR”	„Zauroczeni Pięknością Ziemi Łęczyńskiej”	1 840 zł



# na 2017 rok

Wśród inwestycji zaplanowanych na bieżący rok dominują prace mające na celu poprawę stanu nawierzchni na drogach powiatowych. - Wspólnie z gminami planowane są zadania inwestycyjne dotyczące odcinków dróg powiatowych położonych na ich terenie, m. in. kontynuowana będzie przebudowa drogi powiatowej Ludwin – Dratów Kolonia oraz inwestycji na drogach powiatowych w Turowoli, Cygance, Zawadowie, które zostały zapoczątkowane w 2016 r. Planowana jest również przebudowa skrzyżowania dróg powiatowych 1809 L i 2015 L w Ciechankach, przebudowa ul. Polnej w Łęcznej, przebudowa drogi Zawieprzycy-Zawieprzycy Kolonia oraz dróg powiatowych w Zaróbcie i Kopinie. Zarząd Dróg Powiatowych kompletuje niezbędną dokumentację do wszczęcia procedur przetargowych mających na celu wyłonienie wykonawców. Więcej szczegółów odnośnie prac na drogach powiatowych poznamy w II kwartale” – mówi Starosta Roman Cholewa. Oprócz zadań realizowanych we współpracy z gminami, Powiat stara się o środki zewnętrzne na ten cel. Ku końcowi zmierzają prace nad dokumentacją projektową na zadanie „Rozbudowa drogi powiatowej Nr 1716 L Nadrybie-Urszulin”, które będzie realizowane w ramach tzw. „megaprojektu” we współpracy z powiatami z woj. lubelskiego. Zadanie to będzie współfinansowane przez UE w ramach RPO na lata 2014-2020. Powyższe inwestycje oraz inne wydatki związane z utrzymaniem dróg powiatowych to łączna kwota ponad 6 mln zł. W tym roku kontynuowane będą również prace związane ze scaleniami gruntów na terenie gminy Ludwin, w czerwcu zakończy się modernizacja boisk szkolnych przy ul. Bogdanowicza 9 w Łęcznej. Wydatki związane z bezpieczeństwem publicznym i ochroną przeciwpożarową to kwota prawie 3,8 mln zł – z czego większa część środków przekazywana jest na zadania wykonywane przez Komendę Powiatową Państwowej Straży Pożarnej. Na działalność kulturalną, realizowaną głównie przez Powiatową Bibliotekę Publiczną i Starostwo przeznaczono ponad 300 tys. zł. W ramach tej kwoty 27 sierpnia w Milejowie odbędą się Dożynki Powiatowe, a przez cały rok będą odbywały się konkursy organizowane i współorganizowane przez Powiat. W lutym został rozstrzygnięty konkurs dla organizacji pozarządowych na realizację zadań powiatu dot. zdrowia, kultury, sportu i turystyki – przyznano 13 dotacji w łącznej kwocie 28.670 zł.

Tekst: Beata Cieślińska

## Zmiany w Zarządzie Powiatu

W związku z rezygnacją dwóch członków Zarządu – Szymona Czecha i Piotra Jastrzębskiego, podczas sesji w dniu 27.03.2017 r. Rada Powiatu w Łęcznej uzupełniła skład organu, wybierając do niego radnych: Grzegorza Kuczyńskiego i Pawła Wójcickiego.

### Aktualny skład Zarządu Powiatu w Łęcznej:

Przewodniczący Zarządu - Roman Cholewa

Członkowie:

1. Dariusz Kowalski
2. Krystyna Wiśniewska
3. Grzegorz Kuczyński
4. Paweł Wójcicki

## Na ratunek zabytkom

Coraz większe szanse na remont mają położone na terenie naszego powiatu zabytkowe dwory w Kijanach i w Ciechankach. Projekty, w ramach których przewidziano ich gruntowną modernizację pozytywnie przechodzą kolejne etapy oceny i mają duże szanse na otrzymanie dofinansowania ze środków europejskich.

Wniosek pt. „Wehikuł czasu Szlaku Jana III Sobieskiego jako sieciowy produkt turystyki kulturowej Polski Wschodniej”, w ramach którego Fundacja Think Tank Szlaku Jana III Sobieskiego, dzierżawiąca od Powiatu Łęczyńskiego działkę z zabytkowym pałacem w Kijanach planuje jego kompleksowy remont, znajduje się już na liście rankingowej projektów wybranych do dofinansowania przez PARP. Na terenie zespołu pałacowo-parkowego w Kijanach za ok. 17 mln zł ma powstać nowoczesne Centrum edukacji historycznej z restauracją i kawiarnią.

Kolejne etapy oceny pozytywnie przeszła też koncepcja projektu złożonego przez Gminę Puchaczów i Rejon Lachowicki w ramach Programu Współpracy Transgranicznej Polska-Białoruś-Ukraina 2014-2020, w którego przygotowanie czynnie zaangażowany był Powiat Łęczyński. Projekt zakłada modernizację dworu Lachertów w Ciechankach oraz dworu Rejtana w Hruszówce na Białorusi i przystosowanie ich do pełnienia funkcji muzeów i miejsca spotkań grup i zespołów twórczych, co stworzy warunki dla przyszłych działań dotyczących zachowania lokalnej kultury i wspólnego dziedzictwa kulturowego obojga narodów. Termin złożenia pełnych wniosków aplikacyjnych mija wraz z końcem czerwca, a ostatecznej decyzji o przyznanych grantach należy się spodziewać w październiku 2017 r.

Tekst: Beata Cieślińska

**MEGA**  
LTE **MISTRZ**

**LTE**  
Wirtualne Powiaty

**Internet Szerokopasmowy LTE**  
**Wiosenne Ceny od 37 zł za 10 Mb**

BRAK LIMITÓW

PASMO LICENCJONOWANE

STAŁA PRĘDKOŚĆ  
SERWIS 24H, 365 DNI W ROKU

DOCIERAMY DO 100 %  
MIEJSCOWOŚCI

SIEĆ NAJNOWSZEJ GENERACJI



SKONTAKTUJ SIĘ Z NAMI:

TEL: 881 445 001

e- mail: [biuro@wirtualnepowiaty.pl](mailto:biuro@wirtualnepowiaty.pl)

[www.wirtualnepowiaty.pl](http://www.wirtualnepowiaty.pl)

@wirtualnepowiaty

# Kalendarz konkursów powiatowych

## STYCZEŃ

- Orszak Trzech Króli – konkurs plastyczny – Starostwo Powiatowe, CK w Łęcznej
- Zimowy Festiwal Teatralny „Hej kołęda, kołęda” – Starostwo Powiatowe, CK w Łęcznej

## LUTY

- Międzyszkolny Konkurs „Moja Mała Ojczyzna. Powstanie styczniowe w powiecie łęczyńskim” – Starostwo Powiatowe, Zespół Szkolno-Przedszkolny w Nadrybiu

## MARZEC

- Powiatowy Przegląd Poezji Mówionej i Śpiewanej – ZS nr 2 im. S. Bolívara w Milejowie
- Powiatowy Konkurs Matematyczny „Pomyśl logicznie” – ZSG w Łęcznej
- Konkurs plastyczny pod hasłem „25 lat PSP – Profesjonalni, Sprawni, Pomocni” – Starostwo Powiatowe

## KWIECIEŃ

- Konkurs plastyczny „Symbole Świąt Wielkanocnych” – Starostwo Powiatowe, CK w Łęcznej
- Wojewódzki przegląd teatrów dziecięcych i młodzieżowych (eliminacje powiatowe) – Starostwo Powiatowe, CK w Łęcznej
- Wojewódzki konkurs piosenki dziecięcej i młodzieżowej „Śpiewający Słowik” (eliminacje powiatowe) – Starostwo Powiatowe, CK w Łęcznej
- Ogólnopolski Konkurs Recytatorski (eliminacje powiatowe) – PBP w Łęcznej
- Ogólnopolski Konkurs Recytatorski „Przebudzeni do życia” dla gimnazjalistów (eliminacje powiatowe) – PBP w Łęcznej
- Powiatowy konkurs recytatorski „Żyję zdrowo” - Sieć Szkół Promujących Zdrowie

## MAJ

- Mały Konkurs Recytatorski (eliminacje powiatowe) – PBP w Łęcznej
- Bieg Kasztelański – CK w Łęcznej, Urząd Miejski w Łęcznej, Starostwo Powiatowe
- Konkurs ortograficzny „Mistrz Ortografii” – Gimnazjum nr 1 w Łęcznej, Starostwo Powiatowe

- Olimpiada Sportowa klas V „Na sportowo zawsze zdrowo” – Starostwo Powiatowe
- Powiatowy konkurs plastyczny „Zabawa ze sztuką – wycinanka” – SP nr 2 w Łęcznej, Starostwo Powiatowe
- Konkurs wiedzy przewencyjnej „Jestem Bezpieczny” (eliminacje powiatowe) – Starostwo Powiatowe
- Konkurs plastyczny w ramach programu „Bezpieczne Życie” - „W zdrowym ciele zdrowy duch” – Starostwo Powiatowe
- Powiatowy Konkurs Języka Angielskiego - ZS im. Króla K. Jagiellończyka w Łęcznej
- Olimpiada Sportowa klas V – Sieć Szkół Promujących Zdrowie

## CZERWIEC

- Powiatowy Konkurs Piosenki o Zdrowiu – Sieć Szkół Promujących Zdrowie
- Konkurs plastyczny „Piękno mojego miejsca zamieszkania” – CK-ODK w Łęcznej, Starostwo Powiatowe
- Powiatowy konkurs plastyczny „Wakacje tuż, tuż...” – GDK w Cycowie
- Powiatowy konkurs historyczny „Kazimierz Jagiellończyk i jego czasy” – ZS im. Króla K. Jagiellończyka w Łęcznej

## WRZESIEŃ

- Bieg Bolívara – ZS nr 2 im. S. Bolívara w Milejowie
- Narodowe Czytanie – PBP w Łęcznej

## PAŹDZIERNIK

- Powiatowy konkurs plastyczny „W barwach jesieni” – GDK w Cycowie
- Turniej Mowy Polskiej – PBP w Łęcznej

## LISTOPAD

- Jesienny Konkurs Recytatorski (eliminacje powiatowe) – PBP w Łęcznej
- Konkurs wiedzy o św. Barbarze i tradycjach górniczych - ZSG w Łęcznej
- Turniej Barbórkowy o Puchar Dyrektora – ZSG w Łęcznej

## GRUDZIEŃ

- Olimpiada wiedzy o zdrowiu „Trzymaj formę” – Sieć Szkół Promujących Zdrowie

## Łęczyński szpital w sieci

Zmiany w służbie zdrowia przygotowane przez rząd mają obowiązywać od października 2017 r. Projekt zakłada utworzenie tzw. sieci szpitali. Placówki, które do niej trafią będą miały zapewnione finansowanie z budżetu państwa. W przypadku SPZOZ w Łęcznej, Dyrektor Krzysztof Bojarski uspokaja: *Spełniamy wszystkie warunki, by znaleźć się w sieci i mieć zagwarantowane finansowanie na poziomie nie mniejszym niż obecnie.*

Do tzw. sieci szpitali wejść będą mogły placówki, które przynajmniej od 2 lat mają umowę z NFZ, dysponują izbami przyjęć oraz SOR-ami. Ten ostatni wymóg nie będzie dotyczył szpitali ogólnopolskich, onkologicznych i pulmonologicznych. Placówki zakwalifikowane do sieci będą miały gwarantowaną umowę z NFZ, a pozostałe będą mogły podpisywać kontrakt w oparciu o postępowanie konkursowe. W ramach sieci, powstanie tzw. system zabezpieczenia świadczeń na różnym poziomie. Do poziomu szpitali pierwszego stopnia zaliczane będą przede wszystkim szpitale powiatowe. Do poziomu drugiego wejdą szpitale ponadpowiatowe realizujące specjalistyczne świadczenia, a do poziomu trzeciego - głównie szpitale wojewódzkie z leczeniem specjalistycznym. *Według nowych zasad szpital w Łęcznej znajdzie się w drugim poziomie zabezpieczenia świadczeń. Nie będziemy traktowani jak typowy szpital powiatowy, ponieważ świadczymy specjalistyczne leczenie z zakresu chirurgii plastycznej i rekonstrukcyjnej – wyjaśnia Dyrektor Krzysztof Bojarski i dodaje: - Zgodnie z tą klasyfikacją będziemy mieli zagwarantowane finansowanie wszystkich oddziałów przynajmniej na dotychczasowym poziomie. Wyjątkiem jest gastrologia, która jest nowym oddziałem, działającym krócej niż dwa lata, więc o jego finansowanie będziemy musieli postarać się w postępowaniu konkursowym.*

Tekst: Danuta Matlaszewska

## Kalendarz najważniejszych imprez na terenie powiatu łęczyńskiego

- 23 luty - Tłusty Czwartek w Ludwinie
- 20-21 maja - Historyczna Majówka w Zawieprzycach
- 27-28 maja - Jarmark Łęczyński
- 10-11 czerwca- Dni Milejowa
- 18 czerwca - Dni Puchaczowa
- 29-30 lipca - Festiwal Kapel Ulicznych i Podwórkowych w Łęcznej

- 30 lipca - Święto chleba i makaronu w Ludwinie
- 16 sierpnia - Święto Zezulina
- 12-13 sierpnia - Dni Gminy Cyców
- 27 sierpnia - Dożynki Powiatu Łęczyńskiego w Milejowie
- 3 września - Dożynki Gminy Puchaczów
- 10 września - Dożynki Gminy Cyców



Małgorzata Ostrowska – gwiazda Dożynek Powiatowych



# Zbiory bibliotek publicznych dostępne on-line

Zainteresowała Was jakaś książka? Chcecie ją przeczytać? Sprawdźcie, czy jest dostępna w bibliotekach na terenie naszego powiatu! Zapraszamy na nasze strony [www](http://www) lub na [www.szukamksiązki.pl](http://www.szukamksiązki.pl), gdzie udostępniamy katalogi naszych zbiorów. A następnie do jednej z 21 naszych placówek (Powiatowa Biblioteka Publiczna w Łęcznej, 6 bibliotek gminnych oraz 14 filii) po odbiór lektury. Wystarczy się zapisać i korzystać bez ograniczeń.

Nasi czytelnicy mają zapewniony dostęp do konta bibliotecznego on-line 24 godz. na dobę. Sprawdzają informacje o swoich wypożyczeniach i przeszukują zawartości katalogów wszystkich bibliotek powiatu jednocześnie. Zamawiają i rezerwują książki za pomocą komputerów, smartfonów, iPhone'ów, iPadów lub urządzeń z systemem Android z dowolnego miejsca i o każdej porze. Otrzymują złotą kartę czytelnika – obowiązującą we wszystkich bibliotekach publicznych naszego powiatu. Takie udogodnienia zapewnia wspólna sieć, czyli skomputeryzowanie wszystkich 21 bibliotek w jednym systemie MAK+. Jest to efekt projektu „Wirtualne Powiaty. Etap III”. W skali kraju, tylko nasz powiat może się poszczycić ta-

kim innowacyjnym rozwiązaniem wychodzącym naprzeciw oczekiwaniom współczesnego czytelnika. Do zobaczenia w bibliotekach.

Tekst: Monika Bogusz



## Oficjalne otwarcie odcinkowego pomiaru prędkości

9 stycznia 2017 r. nastąpiło oficjalne otwarcie odcinkowego pomiaru prędkości zamontowanego na drodze krajowej nr 82 pomiędzy Łęczną a Turowolą.

Wśród uczestników uroczystości byli m.in. inicjatorzy przedsięwzięcia: Starosta Roman Cholewa, Wójt Gminy Puchaczów Adam Grzesiuk, Burmistrz Łęcznej Teodor Kosiarski oraz Wójt Gminy Cyszów Wiesław Pikula. Po spotkaniu w Gminnym Ośrodku Kultury w Puchaczowie, nastąpiło przecięcie wstęgi na bramce urzędnia w Turowoli.

Urządzenie zostało zamontowane przez Główny Inspektorat Transportu Drogowego na skutek wielu starań lokalnych samorządów, zaniepokojonych licznymi wypadkami i kolizjami, jakie miały miejsce na tej uczęszczanej trasie. Trasa pomiędzy Łęczną a Puchaczowem to fragment drogi krajowej nr 82 z Lublina do Włodawy, a jednocześnie droga, z której korzystają tysiące pracowników kopalni w Bogdancie. Koszty związane z montażem zostały oszacowane na ok. 200 tys. zł. Przedsięwzięcie zostało sfinansowane przez: Lubel-

ski Węgiel „Bogdanka” S.A., Powiat Łęczyński, Gmina Łęczna, Gmina Puchaczów, Gmina Cyszów, „Łęczyńska Energetyka” Sp. z o.o w Bogdancie, Fundacja „Solidarni Górnicy”, GRUPA CARBON Sp. z o.o., PRG LINTER S.A., RG „Bogdanka” Sp. z o.o., PRS „Wschód” S.A. Prędkość mierzona jest na odcinku 3,9 km. Obecnie obowiązuje tam ograniczenie do 70

km/ h. Oznacza to, że przekroczenie średniej prędkości przejazdu pomiędzy bramkami powyżej 70 km/ h będzie skutkowało mandatem. Wszystkie osoby, które nie dostosują się do ograniczenia otrzymają przesылkę ze zdjęciami, na których widać zarejestrowane wykroczenie.

Tekst: Beata Cieślińska



Starosta Łęczyński i Wójt Gminy Puchaczów podczas uroczystości oficjalnego otwarcia pomiaru prędkości. Fot. arch. Gminy Puchaczów

## Modernizacja drogi wojewódzkiej nr 829

Trwa długo wyczekiwana modernizacja drogi wojewódzkiej nr 829 na odcinku Łęczna-Biskupice: od ronda w Łęcznej do drogi krajowej nr 12 Lublin-Chełm. W naszym powiecie inwestycja będzie prowadzona na terenie gminy Łęczna i Milejów. Prace rozpoczęły się 6 lutego, a ich zakończenie planowane jest w listopadzie. Koszt inwestycji to ok. 91 720 000 zł.

Obecnie trwają roboty związane z rozbiórką istniejącej konstrukcji drogi, budową prze-

puśców, trwają roboty związane z dostosowaniem istniejącej konstrukcji drogi od zakresu projektowanego. Prace na rzecz Zarządu Dróg Wojewódzkich w Lublinie wykonuje firma Strabag Sp. z o.o.

Zakres inwestycji jest bardzo szeroki i oprócz poszerzenia, wymiany i wzmocnienia istniejącej nawierzchni obejmuje również m.in. budowę ścieżek rowerowych i pieszo-rowerowych, budowę, rozbudowę i przebudowę chodników, zatok autobusowych, postojowych i zatok do ważenia pojazdów, budowę

oświetlenia ulicznego i kanalizacji. Inwestycja nie obejmuje mostu na rzece Wieprz w Łęcznej, który został poddany remontowi w roku 2015.

Roboty prowadzone są jednocześnie na całym remontowanym odcinku, co powoduje utrudnienia w ruchu, jednak droga będzie przejezdna przez cały czas remontu.

Tekst: Beata Cieślińska

## „Czad i ogień. Obudź czujność”

12 stycznia w siedzibie Starostwa odbyło się spotkanie dotyczące kampanii społecznej „Czad i ogień. Obudź czujność” mającej na celu budowanie świadomości społecznej o zagrożeniach oraz zmniejszenie liczby ofiar śmiertelnych pożarów w mieszkaniach i domach w okresie grzewczym 2016/2017.

W spotkaniu udział wzięli przedstawiciele Starostwa i urzędów gmin, zawodowej i ochotniczej straży pożarnej, policji.

Głównym celem spotkania było przedstawienie zebranym informacji o potencjalnych zagrożeniach dla życia i zdrowia powodowanych przez tlenek węgla oraz pożary w domach i mieszkaniach z prośbą o przekazywanie tych informacji mieszkańcom powiatu łęczyńskiego.

W trakcie spotkania poruszone zostały również inne zagadnienia związane z funkcjonowaniem jednostek OSP, m.in. szkolenia zrealizowane dotychczas oraz plan szkoleń na rok bieżący.

Tekst: mł. bryg. Robert Gruszecki

## Trwa kampania „Stop pożarom traw”

- **To nic nie daje!**  
Niszczysz przyrodę, a wypalanie traw nie przynosi żadnych korzyści w postaci lepszych plonów.
- **Możesz nie zdążyć uciec!**  
Ogień rozprzestrzenia się z prędkością ponad 20 km/h. Możesz zginąć lub zostać rannym.
- **Stracisz pieniądze!**  
Celowe wypalanie traw może skutkować nawet całkowitym odebraniem wszystkich rodzajów dopłat bezpośrednich.
- **Tego nie wolno robić!**  
Grozi za to kara grzywny w wys. 5 tys. zł, a nawet kara 10 lat pozbawienia wolności.

[www.straz.gov.pl](http://www.straz.gov.pl)  
[www.lasy.gov.pl](http://www.lasy.gov.pl)

Telefony alarmowe: 998 lub 112

## Program edukacji ekonomicznej w ZSR w Kijanach

Szkoła w Kijanach nawiązała współpracę ze Stowarzyszeniem Krzewienie Edukacji Finansowej i realizuje projekt „Biznesplan? To nie takie trudne!”, opracowany we współpracy z Narodowym Bankiem Polskim w ramach edukacji ekonomicznej.

Celem projektu jest rozwój wiedzy, umiejętności i postaw przedsiębiorczych w grupie 285 uczniów z 15 szkół ponadgimnazjalnych, w tym w szczególności ze szkół mających swoją siedzibę na obszarach wiejskich i w małych miastach do 50 tys. mieszkańców. Projekt zakłada udział uczniów w wieku 15-21 lat w 18-godzinnych warsztatach z zakresu planowania działalności gospodarczej – opracowania biznesplanu metodą projektową. Każdy uczestnik projektu otrzymał podręcznik autorstwa W. Kotowskiego „Od oszczędzania do inwestowania we własny biznes”, z wykorzystaniem którego prowadzone są zajęcia. Działania w ramach projektu przewidują także zorganizowanie konkursu na najlepszy biznesplan. W Zespole Szkół Rolniczych w Kijanach w projekcie bierze udział 19 uczniów z klas III D i II R.

Tekst: Joanna Orlikowska

# Stypendia dla uzdolnionych uczniów szkół powiatowych

W ramach Powiatowego programu wspierania edukacji uzdolnionej młodzieży, uczniowie ze szkół ponadgimnazjalnych prowadzonych przez Powiat Łęczyński osiągający wysokie wyniki w nauce lub będący laureatami konkursów lub olimpiad objęci są systemem stypendialnym. 3 marca Starosta Roman Cholewa uroczyście wręczył listy gratulacyjne stypendystom i ich rodzicom za wyniki osiągnięte za pierwsze półrocze.

Stypendia naukowe zostały przyznane łącznie 20 uczniom ze szkół ponadgimnazjalnych. Uczniowie ci na koniec semestru poprzedzającego przyznanie stypendium uzyskali co najmniej bardzo dobrą ocenę z zachowania i średnią ocen co najmniej 4,75. Jednorazowe stypendium przyznano również czterem laureatom imprez artystycznych i sportowych.

Z ZS Nr 2 im. S. Bolivara w Milejowie stypendium na okres od lutego do kwietnia za wysokie wyniki w nauce otrzymały: Anita Gańska, Karolina Kosierb i Dominika Matyjaszczyk. Z ZSG w Łęcznej: Rafał Podgornow i Patryk Olszewski. Z ZS im. Króla Kazimierza Jagiellończyka w Łęcznej: Daria Bobruś,

Dominika Sawa, Piotr Warzyszak, Aleksandra Król. Od lutego do czerwca stypendia zostały przyznane: Julii Domańskiej, Magdalenie Kosierb, Angelice Kuzyra, Paulinie Stanislawek, Oliwii Kubić, Magdalenie Nowak z ZS Nr 2 im. S. Bolivara w Milejowie. Z ZSG w Łęcznej: Danielowi Roślik, Adrianowi Roczon i Szymonowi Osieleńc. Ponadto z ZS im. Króla K. Jagiellończyka w Łęcznej: Justynie Głęb i Sebastianowi Słupny. Kolejni uhonorowani to laureaci konkursów artystycznych: Barba-

ra Wojciechowska, Kamil Sowiński i Justyna Głęb z ZS im. Króla K. Jagiellończyka w Łęcznej oraz brązowa medalistka Mistrzostw Europy w badmintonie Aleksandra Lipska z LO w ZS Nr 2 im. S. Bolivara w Milejowie.

Mamy nadzieję, że wdrożony system stypendialny zachęca naszych uczniów do wyjątkowej pracy i podejmowania wysiłku zdobywania wysokich ocen w wybranej przez siebie szkole.

Tekst: Marta Piwońska



Pamiętkowe zdjęcie uczestników uroczystości wręczenia listów gratulacyjnych stypendystom i ich rodzicom. Fot. arch. Starostwa Powiatowego



# Nasze szkoły wśród najlepszych

W ogólnopolskim Rankingu Szkół Ponadgimnazjalnych Wydawnictwa „Perspektywy” w kategorii „Technika Lubelszczyzny” kolejny raz wśród 50 wyróżnionych znalazły się szkoły ponadgimnazjalne prowadzone przez Powiat Łęczyński. W tym roku są to: Technikum Elektryczne w Zespole Szkół Górniczych w Łęcznej – miejsce 10, Technikum w Zespole Szkół im. Króla K. Jagiellończyka w Łęcznej – miejsce 30, Technikum Górnicze – miejsce 45 oraz Technikum w Zespole Szkół Rolniczych w Kijanach – miejsce 50.

Technika zostały ocenione za pomocą 4 kryteriów: sukcesy szkoły w olimpiadach, wyniki matury z przedmiotów obowiązkowych i dodatkowych oraz wyniki egzaminu zawodowego. Źródłem danych były protokoły komitetów głównych olimpiad, zestawienia okręgowych komisji egzaminacyjnych z wynikami matur oraz egzaminów zawodowych oraz System Informacji Oświatowej. Wyróżnionym szkołom gratulujemy. Jednocześnie warto przypomnieć, że równie dobrze nasze szkoły zostały ocenione w dokumencie „Diagnoza i plan rozwoju szkolnictwa zawodowego w woj. lubelskim do roku 2025”. Wśród najlepszych techników regionu wymieniono: Technikum w Milejowie, Technikum w Kijanach, Technikum Górnicze w Łęcznej. Wśród zasadniczych szkół zawodowych, wysokie drugie miejsce przyznano Zasadniczej Szkole Zawodowej w ZSR w Kijanach.

Tekst: Marta Piwońska



Technikum Elektryczne Zespołu Szkół Górniczych w Łęcznej w czołówce najlepszych techników woj. lubelskiego w rankingu Wydawnictwa „Perspektywy”. Fot. arch. szkoły

## Dni Otwarte w naszych szkołach ponadgimnazjalnych

W marcu rozpoczęły się Dni Otwarte w szkołach średnich prowadzonych przez Powiat Łęczyński. Dzień Otwarty służy pełnej prezentacji kierunków kształcenia, wyposażenia pracowni oraz zaplecza dydaktycznego. Tego dnia można zwiedzić sale lekcyjne, porozmawiać ze starszymi kolegami oraz nauczycielami. Warto skorzystać, bo nasze szkoły mają wiele atutów.

### Harmonogram Dni Otwartych:

- **21.03.2017**  
Zespół Szkół im. Króla Kazimierza Jagiellończyka w Łęcznej
- **25.04.2017**  
Zespół Szkół Nr 2 im. Simona Bolívara w Milejowie
- **27.04.2017**  
Zespół Szkół Górniczych w Łęcznej
- **31.03.2017, 26.05.2017**  
Zespół Szkół Rolniczych w Kijanach
- **17.05.2017**  
Zespół Szkół w Ludwinie



Dzień Otwarty w „Jagiellończyku”. Fot. arch. szkoły

### Atuty szkół powiatowych:

- wysoka jakość kształcenia, co potwierdzają ogólnopolskie rankingi oraz wysokie miejsca uczniów szkół w powiatowych, wojewódzkich i ogólnopolskich konkursach oraz olimpiadach,
- ciekawe i różnorodne kierunki dostosowane do potrzeb rynku pracy w liceach, technikach, szkołach branżowych, kursy kwalifikacyjne - oferta szkół aktualizowana co roku,
- dobra infrastruktura do kształcenia ogólnego, pracownie językowe, pracownie zawodowe, sale gimnastyczne, boiska sportowe,
- współpraca z lokalnymi pracodawcami (praktyki, staże) oraz uczelniami wyższymi,
- wieloletnie tradycje szkół oraz bogate doświadczenie nauczycieli w kształceniu na poziomie szkoły średniej,
- dobra atmosfera, kreatywność i nowoczesne metody nauczania,
- system stypendialny dla uczniów osiągających wysokie wyniki w nauce oraz laureatów konkursów i olimpiad,
- możliwość rozwijania swoich zainteresowań (zajęcia pozalekcyjne, koła tematyczne, grupy artystyczne, współpraca zagraniczna),
- bliskość lub brak konieczności dojazdu,
- znane środowisko.

Tekst:

Marta Piwońska / Beata Cieślińska

## Bezpłatne warsztaty w „Jagiellończyku”

„Escape room – ucieczka przez geografę”, „W piekle środków stylistycznych” czy „Rozprawka – nie taka zmora straszna jak ją malują” – to tylko niektóre z kilkunastu tematów, które podejmowane były podczas weekendowych bezpłatnych warsztatów dla gimnazjalistów organizowanych w murach „Jagiellończyka”.

Z myślą o gimnazjalistach ZS im. Króla K. Jagiellończyka w Łęcznej zainicjował cykl warsztatów, których celem była pomoc w przygotowaniu do egzaminów gimnazjalnych. W każdą sobotę od 4 lutego do 25 marca w siedzibie szkoły odbywały się zajęcia z j. polskiego, j. angielskiego, matematyki, historii, biologii, chemii, geografii i fizyki. Nauczyciele zadbali przede wszystkim o to, by zmotywować młodzież do nauki, a ta przekonała się, że lekcje w „Jagiellończyku” odbiegają od stereotypów. - Nasi nauczyciele przygotowali zajęcia w atrakcyjnej formie, tak by to co na pierwszy rzut oka nudne lub zawiłe przedstawione za pomocą atrakcyjnych metod okazało się prostsze i przyjaźniejsze dla ucznia – mówi Dyrektor Dorota Makara. – Tym samym chcieliśmy położyć absolutny niski poziom nauczania. Pragnę podkreślić, że na egzaminach maturalnych i zawodowych osiągamy wyniki wyższe niż w województwie i Polsce – dodaje Dyrektor Makara.

Tekst: Emilia Salak

# Zmiany w systemie oświaty w kształceniu zawodowym i ogólnokształcącym

Przedstawiamy naszym Czytelnikom ogólne i szczegółowe założenia reformy oświaty, które dotyczą szkół ponadgimnazjalnych, prowadzonych przez Powiat Łęczyński.

**Liceum ogólnokształcące.** Dotychczasowe 3-letnie LO z dniem 1 września 2019 r. stanie się 4-letnim. 1 września 2020 r. rozpocznie się tym samym stopniowe wygaszanie trzyletniego LO. Na rok szkolny 2020/2021 nie będzie prowadzone już postępowanie rekrutacyjne do klasy I dotychczasowego trzyletniego liceum. Do czasu ukończenia cyklu kształcenia, czyli do 31 sierpnia 2022 r. w oddziałach dotychczasowego trzyletniego liceum uczyć się będą ostatni absolwenci wygaszonego gimnazjum. W latach szkolnych 2019/2020–2021/2022w czteroletnim LO będą prowadzone klasy dotychczasowego trzyletniego LO.

**Technikum.** Dotychczasowe 4-letnie technikum od 1 września 2019 r. zostanie przekształcone w pięcioletnie. Do roku 2019/2020 prowadzona będzie rekrutacja do dotychczasowego czteroletniego technikum (dla absolwentów gimnazjum), natomiast na rok szkolny 2019/2020 i późniejsze lata rekrutacja będzie prowadzona do pięcioletniego technikum (dla absolwentów ośmioletniej szkoły podstawowej). Na rok szkolny 2020/2021 nie będzie prowadzona rekrutacja do klas pierwszych czteroletniego technikum, co oznacza, że z dniem 1 września 2020 r. nastąpi likwidacja klasy pierwszej czteroletniego technikum, a w następnych latach kolejnych klas.

**Branżowa szkoła I stopnia.** Planowane zmiany przewidują przekształcenie od 1 września 2017 r. dotychczasowej trzyletniej zasadniczej szkoły zawodowej w trzyletnią branżową szkołę I stopnia. Na rok szkolny 2017/2018 nie będzie prowadzona rekrutacja do klas pierwszych trzyletnich zsz. Od roku szkolnego 2017/2018 będzie prowadzona rekrutacja kandydatów do klasy pierwszej branżowej szkoły I stopnia. Na lata szkolne 2017/2018 – 2019/2020 do branżowej szkoły I stopnia będzie przeprowadzana rekrutacja absolwentów gimnazjum, od roku szkolnego 2019/2020 absolwentów ośmioletniej szkoły podstawowej.

**Branżowa szkoła II stopnia.** Pierwsi absolwenci ukończą branżową szkołę I stopnia w 2020 r., w związku z tym, utworzenie branżowej szkoły II stopnia nastąpi 1 września 2020 r., a pierwsza rekrutacja kandydatów zostanie przeprowadzona na rok szkolny 2020/2021.

W związku z wejściem w życie przepisów wprowadzających ustawę – Prawo oświatowe Rada Powiatu w Łęcznej podjęła uchwałę w sprawie dostosowania sieci publicznych szkół ponadgimnazjalnych i specjalnych do nowego ustroju szkolnego. W tym celu podjęto następujące kroki:



Z dniem 01.09.2019 r. I LO im. J. Zamoyskiego w ZS im. Króla K. Jagiellończyka w Łęcznej z 3-letniego zostanie przekształcone w 4-letnie. Fot. arch. szkoły

- 1) Przekształcenie z dniem 1 września 2017 r. Szkoły Podstawowej Specjalnej w Młodzieżowym Ośrodku Wychowawczym w Podgłęboku (dalej: MOW) w ośmioletnią szkołę podstawową i włączenie oddziałów Gimnazjum Specjalnego do czasu ich likwidacji z dniem 31 sierpnia 2019 r.
- 2) Przekształcenie z dniem 1 września 2017 r. zasadniczej szkoły zawodowej specjalnej w MOW w Podgłęboku w szkołę branżową specjalną I stopnia. Do czasu likwidacji w szkole funkcjonować będą oddziały dotychczasowej zasadniczej szkoły zawodowej.
- 3) Przekształcenie z dniem 1 września 2017 r. zasadniczej szkoły zawodowej w szkołę branżową I stopnia w: ZS Nr 2 im. S. Bolívara w Milejowie, ZSR w Kijanach, ZS im. Króla K. Jagiellończyka w Łęcznej, ZSG w Łęcznej, ZS w Ludwinie.  
Do czasu likwidacji w szkołach funkcjonować będą oddziały dotychczasowych zasadniczych szkół zawodowych.
- 4) Przekształcenie z dniem 1 września 2017 r. szkoły policealnej dla dorosłych w szkołę policealną dla dorosłych, o której mowa w art. 18 ust. 1 pkt 2 lit. f ustawy – Prawo oświatowe w: ZS Nr 2 im. S. Bolívara w Milejowie, ZSR w Kijanach, ZS w Ludwinie, ZS im. Króla K. Jagiellończyka w Łęcznej.
- 5) Przekształcenie z dniem 1 września 2017 r. szkoły policealnej w szkołę policealną, o której mowa w art. 18 ust. 1 pkt 2 lit. f ustawy – Prawo oświatowe w: ZS Nr 2 im. S. Bolívara w Milejowie, ZS w Ludwinie.
- 6) Włączenie Gimnazjum dla Dorosłych do LO dla Dorosłych w ZSR w Kijanach.
- 7) Przekształcenie z dniem 1 września 2019 r. trzyletniego LO w czteroletnie w: ZS Nr 2 im. S. Bolívara w Milejowie, ZS im. Króla K. Jagiellończyka w Łęcznej, ZS w Ludwinie, ZSR w Kijanach.  
Do czasu likwidacji w szkole funkcjonować będą oddziały dotychczasowego trzyletniego LO.
- 8) Przekształcenie z dniem 1 września 2019 r. czteroletniego technikum w pięcioletnie w: ZS Nr 2 im. S. Bolívara w Milejowie, ZSR w Kijanach, ZS im. Króla K. Jagiellończyka w Łęcznej, ZSG w Łęcznej, ZS w Ludwinie.  
Do czasu likwidacji w szkole funkcjonować będą oddziały dotychczasowego technikum czteroletniego.
- 9) Przekształcenie z dniem 1 września 2019 r. trzyletniego LO dla dorosłych w liceum czteroletnie w: ZS Nr 2 im. S. Bolívara w Milejowie, ZS w Ludwinie, ZSR w Kijanach, ZS im. Króla K. Jagiellończyka w Łęcznej.  
Do czasu likwidacji w szkole funkcjonować będą oddziały dotychczasowego trzyletniego LO dla dorosłych.
- 10) Utworzenie z dniem 1 września 2020 r. szkoły branżowej II stopnia w: ZS Nr 2 im. S. Bolívara w Milejowie, ZSR w Kijanach, ZS im. Króla K. Jagiellończyka w Łęcznej, ZSG w Łęcznej, ZS w Ludwinie.

Tekst: Marta Piwońska



# ZESPÓŁ SZKÓŁ GÓRNICZYCH W ŁĘCZNEJ

ul. Bogdanowicza 9, 21-010 Łęczna, tel. 81/752 12 57, www.zsg-leczna.pl



## SZKOŁY DLA MŁODZIEŻY

### Technikum Górnicze i Politechniczne

- technik mechanik
- technik elektryk
- technik górnictwa podziemnego
- technik przeróbki kopalin stałych
- technik chłodnictwa i klimatyzacji
- technik automatyk
- klasa sportowa pod patronatem Górnika Łęczna w zawodach: technik górnictwa podziemnego, technik przeróbki kopalin stałych

### Szkoła Branżowa I stopnia

- klasa sportowa pod patronatem Górnika Łęczna w zawodzie: górnik eksploatacji podziemnej
- mechanik automatyki przemysłowej i urządzeń precyzyjnych
- monter sieci, instalacji i urządzeń sanitarnych
- górnik eksploatacji podziemnej
- ślusarz
- elektryk

## SZKOŁY DLA DOROSŁYCH

### Kwalifikacyjne Kursy Zawodowe (weekendowe)

- technik górnictwa podziemnego
- technik mechanik
- technik przeróbki kopalin stałych
- technik elektryk

Szkoła posiada tytuł „Szkoła Innowacji” przyznany w latach 2013-2016 oraz znak jakości „Srebrna Szkoła 2017” przyznany dla Technikum Elektrycznego (obecnie wchodzi w skład Technikum Górniczego i Politechnicznego) w ogólnopolskim rankingu Fundacji Edukacyjnej „Perspektywy” dla najlepszych techników w Polsce. Szkoła współpracuje z lokalnymi pracodawcami, ma także podpisane umowy o współpracy z uczelniami: Politechniką Lubelską, Instytutem Filologii Słowiańskiej UMCS w Lublinie, WSPA w Lublinie, WSEI w Lublinie. Uczniowie szkoły osiągają bardzo wysokie wyniki w nauce – objęci są powiatowym programem stypendialnym, wśród nich są również stypendiści Prezesa Rady Ministrów. Biorą udział w konkursach powiatowych, wojewódzkich, ogólnopolskich - np. drużyna Technikum Elektrycznego zajęła 14 miejsce w IV Ogólnopolskim Turnieju Maszyn Wiatrowych. Szkoła podtrzymuje górnicze zwyczaje m.in. organizując uroczystość Barbórki oraz konkurs o św. Barbarze i tradycjach górniczych.

### Infrastruktura szkoły

Pracownie: matematyczna, informatyczna, katechetyczna, historyczna, j. polskiego, j. angielskiego, j. rosyjskiego, elektryczna, mechaniczna, warsztaty szkolne, biblioteka, sklepik. Baza sportowa: 2 sale gimnastyczne (duża i mała) z zapleczem szatniowo-sanitarnym, siłownia, kompleks boisk.

### Praktyczna nauka zawodu

- praktyki zawodowe w LW „Bogdanka” S. A. oraz PPHU „Malinex”
- praktyczna nauka zawodu w warsztatach szkolnych i pracowniach zawodowych
- kurs SEP, wózek widłowy, szkolenie BHP

### Po lekcjach

W szkole działają: Grupa teatralna „Liberum Veto”, zespół muzyczny, Szkolny Klub Sportowy, Koło biblioteczne.

### Kierunki na które warto zwrócić uwagę

**Elektryk** może pracować jako samodzielny specjalista lub elektryk zakładowy. Zapotrzebowanie na elektryków wciąż rośnie, mają więc oni szansę na dobre zarobki. **Technik chłodnictwa i klimatyzacji** to zawód poszukiwany na rynku pracy. Branża chłodnicza i klimatyzacyjna rozwijają się jak nigdy dotąd i potrzebuje coraz więcej wykwalifikowanych specjalistów. Nowością w ofercie szkoły jest **klasa sportowa pod patronatem GKS Górnik Łęczna**. Uczeń klasy sportowej ma możliwość uczestniczenia w zawodach, obozach i zgrupowaniach sportowych, a jednocześnie zdobycia zawodu, który po ukończeniu kariery sportowej pozwala mu wejść na rynek pracy.



Elektrycy z ZSG w Łęcznej podczas warsztatów certyfikujących - System Inteligentnego Budynku F&Home Radio. Fot. arch. szkoły



Zajęcia w pracowni mechanicznej ZSG w Łęcznej. Fot. arch. szkoły



# ZESPÓŁ SZKÓŁ NR 2 IM. SIMONA BOLIVARA W MILEJOWIE

ul. Partyzancka 62, 21-020 Milejów, tel. 81/ 757 20 21, [www.zs2milejow.edu.pl](http://www.zs2milejow.edu.pl)

## SZKOŁY DLA MŁODZIEŻY

### Liceum Ogólnokształcące

- klasa wojskowa – pod patronatem Szkoły Orłąt w Dęblinie oraz Wojsk Obrony Terytorialnej w Lublinie
- klasa dziennikarska – pod patronatem Radia Lublin, możliwość rozszerzeń: przedmioty humanistyczne i języki obce
- klasa ogólna - pod patronatem UMCS, możliwość rozszerzeń: przedmioty matematyczno-przyrodnicze i języki obce

### Technikum

- technik informatyk
- technik ekonomista
- technik handlowiec

### Szkoła Branżowa I Stopnia

- klasa mechaniczno-elektryczna, zawody: ślusarz, elektryk.
- klasa wielozawodowa, zawody: kierowca-mechanik, blacharz samochodowy, lakiernik, mechanik pojazdów samochodowych, kucharz, piekarz, cukiernik, fryzjer, sprzedawca, murarz- tynkarz oraz nowość krawiec. W zawodzie kucharz – możliwość kształcenia w oddziale integracyjnym.

## SZKOŁY DLA DOROSŁYCH

### Liceum Ogólnokształcące dla Dorosłych (weekendowe)

### Szkoła Policealna dla Dorosłych (weekendowe)

- technik administracji
- technik rachunkowości
- technik turystyki wiejskiej

### Kwalifikacyjne Kursy Zawodowe (weekendowe)

- elektryk
- sprzedawca
- ślusarz
- technik informatyk
- technik ekonomista
- technik rachunkowości

Zespół Szkół Nr 2 w Milejowie ma 75 lat. Patronem placówki jest Simon Bolivar – bojownik o wolność krajów Ameryki Południowej. Placówka utrzymuje kontakty z ambasadami Wenezueli, Peru i Kolumbii. Wielu uczniów otrzymuje stypendia za wyniki w nauce i osiągnięcia sportowe, w tym również stypendia Prezesa Rady Ministrów i Marszałka Województwa Lubelskiego. Uczniowie z powodzeniem rywalizują w konkursach powiatowych, wojewódzkich i ogólnopolskich. Szkoła organizuje m.in. „Bieg Bolivara”, Powiatowy Przegląd Poezji Mówionej i Śpiewanej. Przy współpracy z UMCS wdrażany jest projekt wspomagający naukę języków obcych. W badaniach dotyczących Ośrodków o największym potencjale rozwojowym Technikum w Milejowie i Zasadnicza Szkoła Zawodowa zajmują 6 miejsce, a na 37 szkół województwa lubelskiego, w badaniach: Najlepsze technika - Technikum w Milejowie zajmuje 12 miejsce.

### Infrastruktura szkoły

Dysponujemy 3 w pełni wyposażonymi pracowniami informatycznymi oraz 2 dodatkowymi salami wyposażonymi w stanowiska komputerowe, pracownie ekonomiczne. Większość pracowni przedmiotowych wyposażona jest w komputer, rzutnik oraz ekran, a także niezbędne pomoce naukowe. Posiadamy nowoczesną, kompleksowo wyposażoną pracownię języków obcych, a także pracownię dostosowaną do nauki w zawodach ślusarz i elektryk oraz w zawodzie sprzedawca, bibliotekę, czytelnię oraz Centrum Multimedialne. Szkoła posiada salę gimnastyczną, siłownię, pełnometrażowe boiska do gry w piłkę nożną, siatkową, plażową. Szkolna Drużyna Piłki Siatkowej szczyści się osiągnięciami na szczeblu powiatowym i wojewódzkim.

### Praktyczna nauka zawodu

Praktyczna nauka zawodu odbywa się w zakładach usługowych. Pracodawcy dokładają wszelkich starań, aby dobrze przygotować uczniów do wykonywania zawodu i często po ukończeniu szkoły przyjmują ich do pracy. W bieżącym roku szkolnym zostało podpisane porozumienie o współpracy między szkołą, a Izłą Rzemiosła i Przedsiębiorczości w Lublinie, dzięki któremu nasza młodzież będzie mogła uczestniczyć w zagranicznych stażach i praktykach.

### Po lekcjach

W szkole funkcjonują: koła językowe (angielskiego, francuskiego, niemieckiego i rosyjskiego), zajęcia sportowe (koszykówki, siatkówki, tenisa stołowego i piłki nożnej), Koło Historyczne (współpraca z IPN), Koło Przedsiębiorczości, Koło Żywego Słowa, Zespół Tańca Nowoczesnego, Zespół Muzyczny, Szkolny Wolontariat, Koło Fotograficzne.

### Kierunki, na które warto zwrócić uwagę

**Informatyk** to zawód dający duże możliwości na lubelskim rynku pracy. Kształcenie w tym zawodzie przygotowuje do pracy m.in. jako: administrator sieci komputerowych, obsługa informatyczna przedsiębiorstwa, programista, serwisant komputerowy, sprzedawca w sklepach komputerowych. Warto zwrócić uwagę na **klasę wojskową w LO**, której ukończenie będzie premiowało w rekrutacji do wojsk obrony terytorialnej i do uczelni wojskowych. **Krawiec** to zawód pozwalający na prowadzenie własnej pracowni lub pracę w firmach odzieżowych.



Informatyk, to zawód poszukiwany na rynku pracy.  
Fot. arch. szkoły

# ZESPÓŁ SZKÓŁ ROLNICZYCH W KIJANACH

## SZKOŁY DLA MŁODZIEŻY Liceum Ogólnokształcące (sportowo – obronne)

### Technikum

- technik informatyk
- technik architektury krajobrazu
- technik agrobiznesu
- technik rolnik
- technik urządzeń i systemów energetyki odnawialnej
- technik mechanizacji rolnictwa i agrotechniki
- technik hotelarstwa
- technik żywienia i usług gastronomicznych

### Branżowa Szkoła I stopnia

- kucharz
- cukiernik
- mechanik pojazdów samochodowych
- kierowca mechanik
- rolnik, ogrodnik

## SZKOŁY DLA DOROSŁYCH Liceum Ogólnokształcące (weekendowe)

### Szkoła Policealna (weekendowa)

- technik turystyki wiejskiej
- technik administracji
- technik bezpieczeństwa i higieny pracy

### Kwalifikacyjne Kursy Zawodowe (weekendowe)

- kucharz
- cukiernik
- rolnik
- ogrodnik
- technik urządzeń i systemów energetyki odnawialnej
- technik pojazdów samochodowych
- technik rolnik
- technik technologii żywienia
- technik hodowca koni



ZSR w Kijanach kształci w zawodzie technik żywienia i usług gastronomicznych. Fot. arch. szkoły



# ZESPÓŁ SZKÓŁ W LUDWINIE

Ludwin 30A, 21 – 075 Ludwin, tel. 81/ 757 01 32, 81/ 757 00 43, [www.zsludwin.pl](http://www.zsludwin.pl)

## SZKOŁY DLA MŁODZIEŻY

### Liceum Ogólnokształcące

- klasa kosmetyczna
- klasa grafiki komputerowej
- klasa służb ratowniczych

### Technikum

- technik fotografii i multimedii
- technik logistyki
- technik agrobiznesu

### Branżowa Szkoła I stopnia

- kucharz,
- pracownik pomocniczy obsługi hotelowej – dla uczniów posiadających orzeczenie o potrzebie kształcenia specjalnego

## SZKOŁY DLA DOROSŁYCH

### Szkoły policealne (zaoczne)

- technik usług kosmetycznych
- technik administracji (zajęcia dodatkowe sekretarka medyczna/rejestratorka medyczna)
- opiekun osoby starszej – NOWOŚĆ!
- opiekun medyczny
- technik sterylizacji medycznej
- technik ochrony fizycznej osób i mienia
- florysta – NOWOŚĆ!

### Szkoły policealne (wieczorowe)

- technik masażysta

### Kwalifikacyjne kursy zawodowe (weekendowe)

- kucharz
- technik agrobiznesu
- rolnik
- technik fotografii i multimedii
- technik logistyki
- technik rachunkowości
- pracownik pomocniczy obsługi hotelowej (dla osób posiadających orzeczenie o potrzebie kształcenia specjalnego)

Zespół Szkół w Ludwinie jest jedyną placówką w powiecie łęczyńskim kształcąca w zawodach medycznych. Z powodzeniem kształcimy osoby dorosłe. Naszym atutem jest doskonała atmosfera. Słuchacze są jednocześnie gospodarzami szkoły - to oni są organizatorami licznych akcji i koncertów charytatywnych, zbiórek krwi i rejestracji dawców szpiku kostnego oraz komórek

macierzystych. W roku szkolnym 2016/2017 szkoła otrzymała: Certyfikat „Lubelskiej Szkoły z Życiem”.

### Infrastruktura szkoły

Szkoła posiada 12 klasopracowni, w tym doskonale wyposażoną pracownię anatomiczną, pracownię zabiegów pielęgnacyjnych i higienicznych, pracownię masażu, 2 pracownie kosmetyki, 2 pracownie komputerowe, pracownię językową, studio fotograficzne i ciemnię, a także pracownię hotelarską. Zajęcia wf odbywają się w hali sportowej oraz na boisku „Orlika” i GKS „Ludwiniak”.

### Praktyczna nauka zawodu

Praktyczna nauka zawodu odbywa się w pracowniach szkolnych, u pracodawców oraz w gospodarstwach rolnych. Jest organizowana w formie zajęć praktycznych oraz praktyk zawodowych. W zakresie organizacji praktyk ZS w Ludwinie ma podpisane umowy z: SPZOZ w Łęcznej, Szpitalem Klinicznym Nr 4 w Lublinie, COBORU Zakładem Doświadczalnym Oceny Odmian w Uhninie, PHU „Rolmax” w Świdniku, Gospodarstwem Wysokomlecznym w Olszowcu, prywatnymi gabinetami kosmetycznymi, biurami rachunkowymi, jednostkami administracji publicznej, POL-MAK. S.A., GS „Samopomoc Chłopska” w Ludwinie.

### Po lekcjach

Słuchacze Policealnej Szkoły dla Dorosłych w zawodzie technik administracji uczestniczą w zajęciach dodatkowych sekretarka medyczna/rejestratorka medyczna. Prowadzone są również zajęcia dodatkowe z języka migowego dla słuchaczy szkół medycznych. Słuchacze mają możliwość uczestniczenia w zajęciach z j. angielskiego dla początkujących. Słuchacze LO uczestniczą w zajęciach dodatkowych przygotowujących do egzaminu maturalnego z j. polskiego, j. angielskiego i matematyki.

### Kierunki na które warto zwrócić uwagę:

Szkoła rozpoczęła rekrutację w zawodzie **opiekun osoby starszej**. Opieka nad osobami starszymi i niesamodzielnymi powierzana jest coraz częściej osobom posiadającym odpowiednie kwalifikacje, powstają nowe jednostki zajmujące się opieką nad seniorami. Powoduje to wzrost zapotrzebowania na rynku pracy na wykwalifikowaną kadrę pracowników. Kolejny atrakcyjny

kierunek to **technik masażysta**. Jest to obecnie jeden z najbardziej popularnych zawodów w zakresie rehabilitacji medycznej.



Technik masażysta to atrakcyjny kierunek w ZS w Ludwinie. Fot. arch. szkoły

## Kijany 19, 21 – 077 Spiczyn, tel. 81/ 752 75 61, [www.zsrkijany.pl](http://www.zsrkijany.pl)

Szkoła Rolnicza w Kijanach liczy sobie już 104 lata. Placówka ma certyfikaty: „Szkoła Przedsiębiorczości”, „Szkoła Promująca Zdrowie”, „Szkoła Jakości”. Jest to: Regionalny Ośrodek Wspierania Egzaminów Zawodowych oraz Ośrodek Egzaminowania Zawodowego, a także Centrum Kształcenia Praktycznego. Szkoła współpracuje ze szkołą rolniczą na Białorusi, z Uniwersytetem Przyrodniczym w Lublinie, z firmą „URSUS” w Lubinie, z firmą „PIK” w Łęcznej, Hotel i Restauracja „Gościniec” w Wólce. W ramach działalności międzynarodowej organizacji AISEC w szkole przebywali wolontariusze z Grecji i Ukrainy. Szkoła realizuje programy:

- „Moje finanse” - program edukacji finansowej
- „Biznesplan? To nie takie trudne!” – program edukacji ekonomicznej, przy współpracy z NBP
- „Szkolny Klub Sportowy” – zajęcia sportowe i rekreacyjne

Wśród uczniów placówki znajdują się coroczni stypendyści Prezesa Rady Ministrów, Starosty Łęczyńskiego. Szkoła ma też sukcesy sportowe np. III miejsce w Mistrzostwach Woj. Lubelskiego Szkół Rolniczych w piłce nożnej dziewcząt.

### Infrastruktura szkoły

Szkoła posiada: pracownie przedmiotowe, językowe, zawodowe, bibliotekę, internat, sklepik, stołówkę, warsztaty szkolne, szkolne schronisko młodzieżowe. Sala gimnastyczna jest po kapitalnym remoncie ze ścianką wspinaczkową, siłownia, kompleks boisk sportowych ORLIK.

### Praktyczna nauka zawodu

Zajęcia praktyczne realizowane są w warsztatach szkolnych branży mechanicznej, mechanizacyjnej, rolniczej i gastronomiczno – hotelarskiej. Praktyki zawodowe odbywają się w profesjonalnych zakładach gastronomicznych (restauracje, hotele) oraz warsztatach mechanicznych. Szkoła prowadzi dodatkową współpracę z pracodawcami w zakresie wycieczek dydaktycznych.

Uczniowie szkoły mogą uzyskać dodatkowe uprawnienia:

- BEZPŁATNY kurs prawa jazdy kat. B (mechanik pojazdów samochodowych, kierowca mechanik, technik mechanizacji rolnictwa i agrotechniki, technik rolnik, technik architektury krajobrazu)
- kursy: operatora wózków widłowych, operatora kombajnów zbożowych, chemicyjny, obsługi kas fiskalnych, kelnersko – barmański

### Po lekcjach

- Zajęcia pozalekcyjne dla uczniów z trudnościami w nauce oraz dla uczniów biorących udział w zawodach i konkursach
- Zajęcia sportowe (ścianka wspinaczkowa, siatkówka, piłka nożna, siłownia i fitness)

### Kierunki na które warto zwrócić uwagę:

Szkoła posiada bardzo dobrą bazę do kształcenia zawodowego: **technik żywienia i usług gastronomicznych, kucharz, technik mechanizacji i agrotechniki, mechanik pojazdów samochodowych, technik urządzeń i systemów energetyki odnawialnej**. Uczniowie mają możliwość odbycia praktyk i staży zagranicznych.

# ZESPÓŁ SZKÓŁ IM. KRÓLA K. JAGIELLOŃCZYKA W ŁĘCZNEJ

ul. Bogdanowicza 9, 21-010 Łęczna, tel. 81/752 10 91, [www.kkjagiellonczyk.pl](http://www.kkjagiellonczyk.pl)

## SZKOŁY DLA MŁODZIEŻY

### Technikum

- technik architektury krajobrazu
- technik budownictwa
- technik ekonomista
- technik informatyk
- technik organizacji reklamy
- technik logistyk (nowość!)

### Szkoła Branżowa I stopnia

- monter suchej zabudowy i robót wykończeniowych w budownictwie
- fryzjer

### I Liceum Ogólnokształcące im. Jana Zamoyskiego

- rozszerzenie: biologia, chemia, geografia, angielski;  
języki: angielski i niemiecki
- rozszerzenie: biologia, chemia;  
języki: angielski i niemiecki
- rozszerzenie: język polski, WOS, angielski;  
języki: angielski i niemiecki
- klasa policyjna – rozszerzenie: geografia, WOS;  
języki: angielski i niemiecki
- rozszerzenie: matematyka, fizyka, informatyka;  
języki: angielski i niemiecki
- rozszerzenie: język polski, historia, angielski;  
języki: angielski, hiszpański/francuski
- klasa usportowiona – rozszerzenie: biologia, geografia, angielski;  
języki: angielski i niemiecki

## SZKOŁY DLA DOROSŁYCH

### Liceum Ogólnokształcące dla Dorosłych (weekendowe)

#### Kwalifikacyjne Kursy Zawodowe (weekendowe)

- technik informatyk
- technik ekonomista
- technik budownictwa

#### Szkoła Policealna (weekendowa)

- technik bezpieczeństwa i higieny pracy

W 2017 roku „Jagiellończyk” obchodzi jubileusz 45-lecia. Placówka posiada następujące certyfikaty: „Nowoczesna Szkoła”, „Szkoła z klasą”, „Nauczyciel z klasą”, „Szkoła Innowacji”, „IT Szkoła”. Nasze Technikum wg rankingu „Perspektywy” należy do pięćdziesiątki najlepszych w woj. lubelskim (31 miejsce). Szkoła stale współpracuje z lubelskimi uczelniami: WSEI, WSPA, UMCS, KUL. We współpracy z Fundacją „Szczęśliwe Dzieciństwo” realizuje program wychowawczy „Korona Polskiego Wychowania”, a z Wojewódzkim Zrzeszeniem LZS w Lublinie program „Szkolny Klub Sportowy”.

#### Szkołę cechują:

- wysoki poziom nauczania, potwierdzony wynikami egzaminów maturalnych i zawodowych
- system nauczania oparty na przyjaznym dla uczniów ocenianiu kształtującym
- ciekawe inicjatywy, m.in. organizacja powiatowych konkursów: „Kazimierz Jagiellończyk i jego czasy”, „Jan Zamoyski i jego dokonania”, gry terenowe, Taneczne Mikołajki, Jagiellońska noc filmowa, okolicznościowe happeningi w przestrzeni miejskiej, „Jagiellończyk Maluchom”, „Spotkania z COOLturą” (m.in. wyjazdy do teatru, kina, na wystawy).

Szkoła posiada liczne grono stypendystów: stypendia Prezesa Rady Ministrów oraz stypendia powiatowe, uczniowie zdobywają też liczne laury w prestiżowych zawodach i konkursach ogólnopolskich i wojewódzkich: np. Magdalena Skrajnowska – Mistrzyni Świata w Sumo Juniorów w 2015, I miejsce w Wojewódzkim Konkursie „Podróże Henryka Sienkiewicza”, II i III miejsce w konkursie „Rok przed dyplomem” dla zawodów: technik budownictwa, technik ekonomista.

#### Infrastruktura szkoły

Szkoła ma nowoczesne, wyposażone w sprzęt multimedialny klasopracownie,

profesjonalne pracownice do nauki zawodu: ekonomiczną, architektury krajobrazu, organizacji reklamy, budownictwa; 6 pracowni komputerowych; bibliotekę z multimedialnym centrum informacji. Szkoła jest ośrodkiem egzaminowania we wszystkich zawodach. Baza sportowa: sala gimnastyczna z pełnym zapleczem sportowym, boisko wielofunkcyjne do gier zespołowych, boisko piłkarskie i bieżnia lekkoatletyczna.

#### Praktyczna nauka zawodu

- praktyki zawodowe uczniów klas III Technikum w renomowanych firmach powiatu łęczyńskiego i lubelskiego
- fryzjerzy zdobywają szlify w łęczyńskich i lubelskich salonach
- monterzy suchej zabudowy i robót wykończeniowych w budownictwie zająć praktyczne odbywają w szkole w specjalistycznej pracowni, będącej ośrodkiem egzaminowania w zawodzie
- klasa reklamy współpracuje z lokalnymi przedsiębiorcami i instytucjami kulturalnymi w zakresie projektowania różnych form graficznych, a klasa architektury krajobrazu z Urzędem Miasta Łęczna – przygotowanie projektu koncepcyjnego skweru przy ul. Wierzbowej.

#### Po lekcjach

- zajęcia przygotowujące do matury na poziomie podstawowym i rozszerzonym oraz do egzaminów z kwalifikacji zawodowych
- zajęcia dla uczniów mających trudności w nauce
- Pracownia Rysunku i Malarstwa „Prima”, warsztaty rękodzieła artystycznego
- koło dziennikarskie i recytatorskie
- grafika komputerowa, turniej gier komputerowych (CSGO, LoL)
- zajęcia sportowe: SKS, piłka siatkowa dziewcząt i chłopców, pływanie, brydż

#### Kierunki, na które warto zwrócić uwagę:

I LO im. Jana Zamoyskiego ma w wyborze aż 4 języki obce i wiele rozszerzeń. W nowej siedzibie, pod nowym szyldem uczą nauczyciele z pasją, którzy gwarantują wysoką zdawalność matur i sukcesy w wielu dziedzinach. **Technik ekonomista i technik informatyk** to kierunki, w których uczniowie podejmują pracę już w IV klasie Technikum. Na nowym kierunku – **technik logistyk** uczniowie zdobędą na m.in. wiedzę i umiejętności z planowania i wdrażania procesów przechowywania i transportowania produktów, zarządzania zapasami i przestrzenią magazynową, tworzenia planów dostaw, prowadzenia rozliczeń ze sprzedawcami i klientami, organizowania przewozów osób w komunikacji publicznej i opracowywania rozkładów jazdy.



Uczniowie kierunku technik informatyk łatwo znajdują pracę. Fot. arch. szkoły



# Krajowy Fundusz Szkoleniowy

Pracodawcy oraz pracownicy, którym zależy na podnoszeniu swoich kompetencji, mogą zgłosić się do Urzędu Pracy. Urząd w ramach środków z Krajowego Funduszu Szkoleniowego może sfinansować koszty kursów, studiów podyplomowych oraz egzaminów umożliwiających uzyskanie dokumentów potwierdzających nabycie umiejętności, kwalifikacji lub uprawnień zawodowych. Dodatkowo finansowane są również koszty badań lekarskich i psychologicznych wymagane do podjęcia kształcenia oraz ubezpieczenie od następstw nieszczęśliwych wypadków.

W przypadku mikroprzedsiębiorstw (mniej niż 10 pracowników), można sfinansować aż 100 % poniesionych kosztów, nie więcej jednak niż do wysokości 300 % przeciętnego wynagrodzenia. Pozostałe przedsiębiorstwa mogą otrzymać dofinansowanie w wysokości 80 % poniesionych kosztów, znów do wysokości 300 % przeciętnego wynagrodzenia. Środki przyznawane są na kształcenie pracodawców oraz pracowników, czyli osób zatrudnionych na podstawie umowy o pracę, powołania, wyboru, mianowania lub spółdzielczej umowy o pracę.

W 2017 roku wg priorytetów Ministra Pracy Rodziny i Polityki Społecznej środki KFS przeznaczone są na wsparcie zawodowe kształcenia ustawicznego:

1. w sektorach: przetwórstwo przemysłowe, transport i gospodarka magazynowa oraz opieka zdrowotna i pomoc społeczna,
2. w zidentyfikowanych w danym powiecie lub województwie zawodach deficytowych,
3. osób, które mogą udokumentować wykonywanie przez co najmniej 15 lat prac w szczególnych warunkach lub o szczególnym charakterze, a którym nie przysługuje prawo do emerytury pomostowej.

Priorytet pierwszy dotyczy przeważającego rodzaju prowadzonej działalności sklasyfikowanej w sekcjach C, H oraz Q wg PKD 2007. W drugim priorytecie zawody deficytowe będą identyfikowane na podstawie Barometru Zawodów 2017 ([www.barometrzwawodow.pl](http://www.barometrzwawodow.pl)) dla powiatu łęczyńskiego oraz w „Monitoringu zawodów deficytowych i nadwyżkowych” ([www.mz.praca.gov.pl](http://www.mz.praca.gov.pl)).

Pracodawcy zainteresowani środkami na sfinansowanie kosztów kształcenia mogą złożyć wnioski w PUP w Łęcznej (właściwym ze względu na siedzibę lub miejsce prowadzenia działalności) w chwili kiedy ogłoszony jest nabór. **Nabór wniosków pracodawców o przyznanie środków z KFS na sfinansowanie kosztów kształcenia ustawicznego Powiatowy Urząd Pracy w Łęcznej ogłasza sukcesywnie na swojej stronie internetowej ([www.leczna.praca.gov.pl](http://www.leczna.praca.gov.pl)) i tablicach informacyjnych.** Więcej informacji: Monika Mikołajewska – 81/ 752-11-58 w. 34, 81/ 531-54-00, Renata Bodnar – 81/ 752-11-58 w. 31, 81/ 531-53-97.

Tekst: Monika Mikołajewska

## Targi Pracy w Łęcznej

Powiatowy Urząd Pracy w Łęcznej oraz Punkt Pośrednictwa Pracy OHP zapraszają na Targi Pracy, które odbędą się w Starostwie Powiatowym w Łęcznej dnia 25 kwietnia 2017 r. w godz. 10.00-13.00.

## Jak zatrudnić cudzoziemca?

Z powodu braku chętnych do pracy, szczególnie na stanowiskach robotniczych, zarówno u pracodawców, jak i okolicznych rolników prowadzących uprawy owoców miękkich lub warzyw, mieszkańcy powiatu coraz częściej sięgają po pracowników spoza UE. Dotyczy to obywateli Armenii, Białorusi, Gruzji, Federacji Rosyjskiej oraz Ukrainy, dla których stworzono tzw. uproszczoną procedurę w kwestii powierzenia pracy bez konieczności uzyskania zezwolenia wojewody. Procedura ta wymaga prowadzenia odpowiedniej dokumentacji oraz znajomości przepisów innych, niż wymagane przy zatrudnianiu polskich pracowników. 1 marca w Starostwie odbyło się spotkanie szkoleniowo-informacyjne dla zainteresowanych osób.

Spotkanie zostało zorganizowane przez Powiatowy Urząd Pracy w Łęcznej z udziałem przedstawicieli Placówki Straży Granicznej w Lublinie oraz Oddziału Państwowej Inspekcji Pracy w Lublinie. W jego trakcie przekazano informacje na temat obowiązujących procedur dotyczących wjazdu, pobytu, możliwości zatrudnienia cudzoziemców oraz prowadzonych kontroli. Zagadnienia poruszone podczas szkolenia zostały wzbogacone przykładami zaczerpniętymi z bogatej praktyki zawodowej prowadzących spotkanie oraz regulacji prawnych i wyjaśnień. Analizowane były też sytuacje i przypadki zgłaszane przez samych uczestników. Zasygnalizowane zostały również zmiany dotyczące zatrudniania cudzoziemców, planowane w przyszłości.

Tekst: Marzena Pogonowska

## Analiza statystyczna zdawalności w ośrodkach szkolenia kierowców znajdujących się na terenie powiatu łęczyńskiego - 2016 r.

W zakresie prawa jazdy kat. B						
Nazwa, numer ośrodka	Liczba egzaminów teoretycznych			Liczba egzaminów praktycznych		
	ogółem	pozytywne	%	ogółem	pozytywne	%
OSK „PIONIER” Lech Pocheć, 00020610	303	196	64,69	639	190	29,73
OSK „TOMREX” Bronisław Tomczyk, 00030610	59	47	79,66	214	52	24,30
Nauka Jazdy „WIKTOR” Małgorzata Wolniewicz 00160610	188	135	71,81	437	136	31,12
OSK „SEBA” Alicja Burek, 00170610	161	97	60,25	299	103	34,45
W zakresie prawa jazdy kat. A, A1, A2, AM						
OSK „PIONIER” Lech Pocheć, 00020610	A: 0	0	0	20	12	60,00
	A1: 4	3	75	5	3	60,00
	A2: 1	1	100	7	3	42,86
	AM: 2	1	50	3	0	0,00

Opracowała: Sabina Mokijewska

# Komunikacja na terenie powiatu łęczyńskiego

## 1. Linia komunikacyjna: Łęczna-Łańcuchów-Milejów-Białka-Maryniów

(przez: Łęczna Dworzec, Szpital Łęczna, Ciechanki Krzesimowskie -kościół, Zakrzów, Wólka Łańcuchowska, Łańcuchów, Górne, Kajetanówka Stacja Paliw, Milejów Wieś, Milejów Cmentarz, Milejów, Jaszczów I, Jaszczów II, Łysołaje, Kolonia Jaszczów, Białka, Maryniów).

Przewoźnik: Zbigniew Konowałek, Ciechanki Łęczyńskie 1, 21-010 Łęczna, tel. 601 165 115.

## 2. Linia komunikacyjna: Łysołaje-Milejów-Łęczna

(przez: Łysołaje, Jaszczów II, Jaszczów I, Milejów, Milejów Cmentarz, Milejów Wieś, Kajetanówka, Łańcuchów, Łańcuchów Szkoła, Wólka Łańcuchowska II, Górne, Wólka Łańcuchowska I, Ciechanki Krzesimowskie, Łęczna Szpital, Łęczna Dworzec).

Przewoźnik: Bus Serwis Jarosław Decyk, Zofiówka 75, 21-010 Łęczna, tel. 502 269 149.

<b>odjazdy z Łęcznej Dworzec do Milejowa:</b> 5.30(FYwx), 6.20(D), 6.30(FYw), 6.50(D/6-Ł), 7.10(FYwx), 7.30(D), 7.35(FYw), 7.50(D), 8.15(FYw-Ł), 8.35(D), 8.45(FYw), 9.10(FYwx), 9.30(D/6-Ł), 9.50(FYw), 10.15(FYw), 10.36(D), 10.55(FYw), 11.15(FYwx-Ł), 11.35(D), 11.50(FYw), 12.05(D/6-Ł), 12.35(FYw), 13.05(D), 13.15(FYwx), 13.30(D), 13.45(FYw), 14.05(D-Ł), 14.20(FYwx-Ł), 14.40(FYw), 15.00(D), 15.15(FYw), 15.35(D), 15.52(D-Ł), 16.00(FYwx-Ł), 16.25(D/6-Ł), 17.15(FYw-Ł), 17.45(D-Ł), 19.10(D-Ł);	<b>odjazdy z Milejowa do Łęcznej:</b> 6.00(FYw), 6.15(D-Ł), 6.33(FYwx), 7.05(D/6), 7.12(FYw), 7.30(D), 7.45(FYw-Ł), 8.05(D/6), 8.20(FYwx), 8.30(D-Ł), 8.45(FYw), 9.05(FYw), 9.25(D), 9.37(FYw), 10.10(FYw), 10.25(D/6-Ł), 10.35(FYwx-Ł), 10.50(D/6), 11.10(D), 11.30(FYw), 12.00(D), 12.17(FYw), 12.40(FYwx-Ł), 13.00(D/6), 13.20(FYw), 13.40(D), 13.50(FYw), 14.15(FYw), 14.40(D), 14.59(FYw), 15.05(D/6-Ł), 15.20(FYwx), 15.34(D), 16.00(D), 16.24(FYw), 17.20(D), 18.05(FYw), 18.20(D-Ł);
<b>odjazdy z Łęcznej Dworzec do Jaszczowa:</b> 5.30 (FYwx), 6.20(D), 6.30 (FYw), 6.50(D/6-Ł), 7.30(D), 7.35(FYw), 7.50(D), 8.35(D), 9.10(FYwx), 9.30(D/6-Ł), 10.36(D), 11.15(FYw-Ł), 11.35(D), 12.05(D/6-Ł), 13.05(D), 13.30(D), 14.05(D-Ł), 14.20(FYwx-Ł), 15.00(D), 15.15(FYw), 15.35(D), 15.52(D-Ł), 16.00(FYwx-Ł), 16.25(D/6-Ł), 17.15(FYw-Ł), 17.45(D-Ł), 19.10(D-Ł);	<b>odjazdy z Jaszczowa do Łęcznej:</b> 5.57(FYw), 6.13(D-Ł), 7.03(D/6), 7.09(FYw), 7.28(D), 7.58(D/6), 8.25(D-Ł), 9.23(D), 9.32(FYw), 10.23(D/6-Ł), 10.45(D/6-Ł), 11.03(D), 12.52(D/6), 13.27(D), 14.27(D), 15.00(D/6-Ł), 15.32(D), 15.50(D), 17.03(D), 18.13(D-Ł).
<b>odjazdy z Łęcznej Dworzec do Łysołaje:</b> 5.30(FYwx), 6.20(D), 6.30(FYw), 6.50(D/6-Ł), 7.30(D), 7.50(D), 8.35(D), 9.10(FYwx), 9.30(D/6-Ł), 10.36(D), 11.15(FYwx-Ł), 12.05(D/6-Ł), 13.05(D), 13.30(D/6), 14.05(D-Ł), 15.00(D), 15.15(FYw), 15.35(D), 15.52(D-Ł), 16.25(D/6-Ł), 17.15(FYw-Ł), 17.45(D-Ł), 19.10(D-Ł);	<b>odjazdy z Łysołaje do Łęcznej:</b> 5.55(FYw), 6.10(D-Ł), 7.00(D/6), 7.07(FYw), 7.25(D), 7.56(D/6), 8.23(D-Ł), 9.20(D), 9.32(FYw), 10.43(D/6-Ł), 10.59(D), 12.49(D/6), 13.23(D), 14.25(D), 14.58(D/6-Ł), 15.30(D), 15.48(D), 17.00(D), 18.10(D-Ł);
<b>odjazdy z Łęcznej Dworzec do Maryniowa:</b> 7.35(FYwx), 11.15(FYwx-Ł), 14.20(FYw-Ł), 16.00(FYwx-Ł);	<b>odjazdy z Maryniowa do Łęcznej:</b> 6.19(FYwx), 8.06(FYwx), 12.26(FYwx-Ł), 15.06 (FYwx);
	<b>odjazdy z Maryniowa do Milejowa:</b> 16.36 (FYwx).
D-kursuje od poniedziałku do piątku oprócz świąt, 6-kursuje w soboty, F-kursuje od poniedziałku do piątku oprócz świąt: 6.I, 1,2 i 3 maja, 15.VIII, 1 i 11 listopada, 24 i 31 grudnia, oraz w piątek po Bożym Ciele; X-kursuje w soboty, niedziele i święta oprócz 15.VIII, 1 i 11 listopada, 6.I, Y-nie kursuje w dniu 1.I, pierwszy i drugi dzień Świąt Wielkanocnych oraz w dniach 25 i 26 grudnia, w-nie kursuje w dzień Bożego Ciała; Ł-kursuje przez Łańcuchów.	

## 3. Linia komunikacyjna: Łęczna-Puchaczów-Cyców

(przez: Łęczna Szpital, Łęczna Dworzec, Łęczna ul. Chelmska, Turowola Kolonia/ Turowola, Puchaczów ul. Rynek, Stara Wieś, Brzeziny, Wesółówka, Głębokie, Głębokie, Głębokie, Cyców skrzyż., Cyców Osada).

Przewoźnik: Samochodowe Usługi Transportowe Piątek Wiesław, ul. Milejowska 20, 21-010 Łęczna, tel. 509 325 906.

<b>odjazdy z Łęcznej Dworzec do Cycowa:</b> 5.20(S), 5.50(E), 6.20(S), 6.50(E), 7.20(S), 7.50(E), 8.20(S), 8.45(E), 9.20(S), 10.00 (E), 10.50(S), 11.30 (E), 12.30(S), 13.30(E), 14.05(S), 14.40(S), 15.15(E), 15.40(S), 16.20(E), 17.20(S);	<b>odjazdy z Cyców Osada do Łęcznej:</b> 5.45(S), 6.15(E), 6.45(S), 7.15(E), 7.45(S), 8.15(E), 8.45(S), 9.25(E), 9.45(S), 10.50(E), 11.25(S), 12.10(E), 13.20(S), 14.05(S), 14.40(E), 15.10(S), 15.45(E), 16.20(S), 17.20(E), 18.05(S);
	<b>odjazdy z Puchaczowa do Łęcznej:</b> 6.03(S), 6.33(E), 7.03(S), 7.33(E), 8.03(S), 8.33(E), 9.03(S), 9.43(E), 10.03(S), 11.08(E), 11.43(S), 12.28(E), 13.38(S), 14.23(S), 14.58(E), 15.28(S), 16.03(E), 16.38(S), 17.38(E), 18.23(S).
S- kursuje w dni nauki szkolnej, E- kursuje od poniedziałku do soboty oprócz świąt.	

Stan na dzień 22.03.2017 r. Zastrzega się możliwość wprowadzenia zmian w godz. kursowania autobusów.  
Opracowanie: Sabina Mokijewska



## 4. Linia komunikacyjna: Zawadów-Ostrówek-Puchaczów-Łęczna

(przez: Zawadów, Szpica, Ostrówek, Ciechanki, Stara Wieś, Puchaczów ul. Rynek, Turowola/Turowola Kolonia, Turowola/ Łęczna ul. Chełmska, Łęczna Dworzec).  
Przewoźnik: Dariusz Koper, Wesolówka 53, 21-013 Puchaczów, tel. 663 777 200.

odjazdy z Łęczna Dworzec do Zawadowa: 11.10(D), 12.55(D);	odjazdy z Zawadowa do Łęczna Dworzec: 6.05(D), 7.05(D), 8.30(D), 11.40(D), 14.45(D), 16.55(D);
odjazdy z Łęczna Dworzec do Szpicy: 14.20(D), 16.30(D);	
odjazdy z Łęczna Dworzec do Stara Wieś: 6.40(D),	odjazdy z Puchaczowa do Łęcznej: 6.24(D), 7.24(D), 8.50(D), 12.00(D), 15.05(D).
D- kursuje od poniedziałku do piątku oprócz świąt.	

## 5. Linia komunikacyjna: Łęczna-Ludwin-Dratów-Rogóźno-Piaseczno-Kaniwola-Puchaczów-Łęczna

(przez: Łęczna Dworzec, Łęczna Podzamcze, Kolonia Stara Wieś, Ludwin Szkoła/Ludwin Kościół, Dratów Szkoła, Dratów Wieś, Dąbrowa CPN, Rogóźno I, Rogóźno, Łukcze skrzyż., Piaseczno, Piaseczno, Rozpłucie, Kaniwola, Nadrybie, Bogdanka, Puchaczów ul. Lubelska, Łęczna Dworzec).  
Przewoźnik: Usługi Transportowe „ARS-TRANS” Agnieszka Arasimowicz, ul. Chełmska 24, 21-070 Cyców, tel. 606 685 414.

	odjazdy z Nadrybia do Łęcznej przez Ludwin: 5.40(D), 9.30(D), 11.05(D);
odjazdy z Łęcznej Dworzec do Piaseczna przez Puchaczów: 9.15(D), 10.50(D);	odjazdy z Piaseczna przez Puchaczów do Łęcznej: 6.53(D), 7.53(D), 13.18(D), 14.48(D), 15.58(D), 16.58(D);
odjazdy z Łęcznej Dworzec do Piaseczna przez Ludwin: 6.25(D), 7.25(D), 12.50(D), 14.20(D), 15.30(D), 16.30 (D);	odjazdy z Piaseczna do Łęcznej przez Ludwin: 5.54(D), 9.44(D), 11.19(D);
odjazdy z Łęcznej Dworzec do Puchaczowa : 9.15(D), 10.50(D);	odjazdy z Puchaczowa do Łęcznej: 7.17(D), 8.17(D), 13.42(D), 15.12(D), 16.22(D), 17.22(D).
D –kursuje od poniedziałku do piątku oprócz świąt.	

## 6. Linia komunikacyjna: Charleż-Kijany-Łęczna

(przez Łęczna Dworzec, Łęczna Os.Kolonia Trębaczów, Nowogród, Kijany, Spiczyn, Kijany, Stoczek, Januszówka, Wólka Nowa, Kolonia Zawieprzyce, Zawieprzyce, Jawidz, Charleż).

Przewoźnik: Sprint Bus Sp. z o. o., ul. Pawła Parady 14, 20-734 Lublin, tel. 607 507 979.

odjazdy z Łęcznej Dworzec do Charleża: 14.16(S),	odjazdy z Charleża do Łęcznej: 6.30(S),
odjazdy z Łęcznej Dworzec do Kijan: 7.15(S), 14.16(S),	odjazdy z Kijan do Łęcznej: 6.52(S), 14.00(S).
S- kursuje w dni nauki szkolnej.	

## Wykaz odjazdów autobusów Łęczna-Szpital Powiatowy w Łęcznej-Łęczna

<b>Trasa : Łęczna Dworzec – Łęczna Szpital</b> 6.11(S), 6.41(E), 7.11 (S), 7.41(E), 8.11(S), 9.11(S), 9.51(E), 11.16(E), 11.51(S), 12.36 (E), 15.06 (E) - autobusy kursujące na linii Łęczna-Puchaczów-Cyców;	<b>Trasa : Łęczna Szpital - Łęczna Dworzec</b> 6.15(S), 6.45(E), 7.15(S), 7.45(E), 8.15(S), 9.15(S), 9.55(E), 11.25(E), 12.25(S), 13.25(E), 15.10(E) - autobusy kursujące na linii Łęczna –Puchaczów-Cyców;
5.30(FYwx), 6.20(D), 6.30(FYw), 6.50(D/6), 7.10(FYwx), 7.30(D), 7.35(FYw), 7.50(D), 8.15 (FYw), 8.35(D), 8.45(FYw), 9.10(Fywx), 9.30(D/6), 9.50(FYw), 10.15(FYw), 10.36(D), 10.55(FYw), 11.15(FYwx), 11.35(D), 11.50(FYw), 12.05(D/6), 12.35(FYw), 13.05(D), 13.15(FYwx), 13.30(D), 13.45(FYw), 14.05(D), 14.20(FYwx), 14.40(FYw), 15.00(D), 15.15(FYw), 15.35(D), 15.52(D), 16.00 (FYwx), 16.25(D/6), 17.15(FYw), 17.45(D), 19.10(D) - autobusy kursujące na linii Łęczna-Milejów-Jaszczów-Lysołaje	6.13(FYw), 6.40(D), 6.46(FYwx), 7.18(D/6), 7.25(FYw), 7.43(D), 8.08(FYw), 8.18(D/6), 8.33(FYwx), 8.54(D), 8.58(FYw), 9.18(FYw), 9.37(D), 9.50(FYw), 10.23(FYw), 10.58(FYwx), 11.14(D/6), 11.23(D), 11.43(FYw), 12.14(D), 12.30(FYw), 13.03(FYwx), 13.14(D), 13.33(FYw), 13.52(D), 14.03(FYw), 14.28(FYw), 14.52(D), 15.12(FYw), 15.24(D/6), 15.33(FYwx), 15.47(D), 16.12(D), 16.37(FYw), 17.33(D), 18.18(FYw), 18.40(D) - autobusy kursujące na linii Łęczna-Milejów-Jaszczów-Lysołaje;
E- kursuje od poniedziałku do soboty oprócz świąt, S - kursuje w dni nauki szkolnej, D- kursuje od poniedziałku do piątku oprócz świąt, 6- kursuje w soboty, F- kursuje od poniedziałku do piątku oprócz świąt: 6.I, 1,2 i 3 maja, 15.VIII, 1 i 11 listopada, 24 i 31 grudnia, oraz w piątek po Bożym Ciele, X-kursuje w soboty, niedziele i święta oprócz 15.VIII, 1 i 11 listopada, 6.I, Y-nie kursuje w dniu 1.I, pierwszy i drugi dzień Świąt Wielkanocnych oraz w dniach 25 i 26 grudnia, w-nie kursuje w dzień Bożego Ciała.	

# I Ty możesz sobie pomóc

Powiatowe Centrum Pomocy Rodzinie realizuje zadania samorządu powiatowego w zakresie pomocy osobom znajdującym się w trudnych sytuacjach życiowych. Jego misją jest zapewnienie pomocy i wsparcia osobom, rodzinom, osobom niepełnosprawnym znajdującym się w trudnych, kryzysowych sytuacjach życiowych oraz zapewnienie stabilnego środowiska rodzinnego i bezpiecznego domu dzieciom zagrożonym trwałym zerwaniem więzi rodzinnych.

Pomoc ukierunkowana jest na działania zaradcze dla osób doświadczających przemocy, nagłych traum, konfliktów w relacjach z innymi, problemów emocjonalnych, psychicznych i innych, a także do rodzin, które przeżywają trudności lub wykazują potrzebę wsparcia w rozwiązywaniu problemów wychowawczych, wzajemnej komunikacji, agresji. Większość osób korzystających z poradnictwa specjalistycznego świadczonego przez PCPR to osoby zaangażowane, wewnętrznie zmotywowane i chętne do faktycznej poprawy swojej sytuacji. Odpowiednio wspierane przez specjalistów, są w stanie u porać się i rozwiązać problemy, z którymi przychodzą. Nasza praca polega na towarzyszeniu, wspieraniu, wskazywaniu możliwych rozwiązań. Nie możemy wyręczać klientów, podejmować za nich działań, decyzji. Jednak pewną część klientów stanowią ludzie, którzy odpowiedzialność za dbanie o siebie przypisują innym, a nie sobie, czego wynikiem jest bierna postawa wobec życia i jego wyzwań. Minione wydarzenia pokazały, że musimy być przygotowani również na ataki agresji fizycznej, z którą, jako pracownicy instytucji pomocowych, musimy nauczyć się sobie radzić i jej przeciwdziałać.

Kontakt: Powiatowe Centrum Pomocy Rodzinie, ul. Staszica 9, 21-010 Łęczna, tel. 81/ 531 53 84, [www.pcpvlczna.pl](http://www.pcpvlczna.pl)

Tekst: Sylwia Grabowska

## Zostań wolontariuszem w PCPR

Powiatowe Centrum Pomocy Rodzinie w Łęcznej/Organizator Rodzinnej Pieczy Zastępczej od początku 2017 roku organizuje wsparcie wolontariuszy na rzecz dzieci i młodzieży przebywającej w rodzinnej pieczy zastępczej na terenie powiatu łęczyńskiego.

Wolontariusze pomagają głównie w nadrobieniu zaległości w nauce oraz w odrabianiu zadań domowych na poziomie szkoły podstawowej (głównie klas IV-VI), gimnazjum oraz średniej z takich przedmiotów jak: j. polski, j. angielski i niemiecki, matematyka, chemia, fizyka oraz geografia. Ponadto dla wychowanków uczęszczających do gimnazjum, w ramach wolontariatu przewidziane są również konsultacje indywidualne z doradcą zawodowym. Pozwolą one na określenie ich predyspozycji osobowościowych i preferencji zawodowych, pomoc w zaplanowaniu ścieżki edukacyjno-zawodowej oraz w określeniu potencjału (m.in. zainteresowań, umiejętności czy osobowości zawodowej).

Na chwilę obecną z regularnego wsparcia wolontariuszy korzysta 6 wychowanków rodzin zastępczych, ale potrzeby są znacznie większe. W związku z powyższym zapraszamy wszystkich chętnych, którzy mają trochę wolnego czasu, są cierpliwi i wyrozumiali, chcą podzielić się swoją wiedzą, pomagać innym i zdobyć doświadczenie zawodowe. Osoby zainteresowane wolontariatem prosimy o kontakt osobisty lub telefoniczny z PCPR.

Tekst: Kornelia Bartoch

## Programy wsparcia realizowane przez PCPR:

### Grupa wsparcia dla rodzin zastępczych

Grupa prowadzona jest przez psychologa i pedagoga w siedzibie PCPR wg ustalonego harmonogramu spotkań. Ideą grupy jest korzystanie z siły i wsparcia uczestników grupy, którzy sami dla siebie stanowią źródło wsparcia emocjonalnego i informacyjnego. Są źródłem zasobów, inspiracji i motywacji do działania. Uczestnictwo w grupie pomaga w pracy nad sobą, w rozwoju osobistym, a także w radzeniu sobie z codziennymi trudnościami.

### Program Zwiększania i Poprawy Kompetencji Rodzicielskich

Adresowany jest do rodziców, którzy chcą poprawić swoje relacje z dziećmi, czują się bezradni wobec ich zachowań, chcą doskonalić techniki umiejętności wychowawczych lub poszukują nowych. Od lutego br. trwa rekrutacja osób chętnych do udziału w warsztatach, które realizowane będą od kwietnia do lipca br. w siedzibie PCPR w wymiarze 2,5h każde, prowadzone przez psychologa i pedagoga. Udział w warsztatach jest bezpłatny.

### Program oddziaływań korekcyjno-edukacyjnych

Program adresowany jest do osób stosujących przemoc w rodzinie. Cele programu to: powstrzymanie osoby stosującej przemoc w rodzinie przed dalszym stosowaniem przemocy, czyli udzielanie pomocy w zmianie zachowań agresywnych, rozwijanie umiejętności samokontroli i współżycia w rodzinie oraz kształtowanie umiejętności w zakresie wychowywania dzieci bez używania przemocy w rodzinie.

Tekst: Ewa Góra-Haraszczuk

## Kampania „Razem przeciwko przemocy”

Od stycznia PCPR kontynuuje prowadzoną od 2015 r. na terenie powiatu łęczyńskiego kampanię społeczną, której celem jest zwrócenie uwagi na problem przemocy w rodzinie, jej przeciwdziałanie, zwiększenie zaangażowania i reagowania w przypadku występowania. Tegoroczna kampania przebiega pod hasłem „Razem przeciwko przemocy-wsparcie rodziny”.

W ramach kampanii od stycznia do marca w PCPR w Łęcznej prowadzone były warsztaty kompetencji społecznych dla osób zagrożonych i dotkniętych przemocą w rodzinie. Cykl 6 spotkań objął takie zagadnienia jak: komunikacja, emocje, asertywność, radzenie sobie ze stresem, motywacja i rozwój osobisty. Ponadto w okresie ferii zorganizowane zostały warsztaty edukacyjno-animacyjne dla 9 dzieci z rodzin dotkniętych przemocą. Kolejne działania obejmują realizowanie w szkołach warsztatów edukacyjnych na temat zjawiska przemocy adresowanych do młodzieży klas podstawowych i gimnazjalnych oraz spotkania edukacyjne na temat przemocy wobec osób zależnych starszych, niepełnosprawnych w instytucjach na terenie powiatu. Kampania realizowana jest pod patronatem Starosty Łęczyńskiego, Burmistrza Łęcznej i Komendanta Powiatowego Policji w Łęcznej. Potrwa do czerwca 2017 r. i zakończy się festynem rodzinnym w Łęcznej, połączonym z Dniem Rodzicielstwa Zastępczego. Przebieg całej kampanii i jej kolejne działania można na bieżąco monitorować na stronie [www.pcpvlczna.pl](http://www.pcpvlczna.pl)

Tekst: Marta Studniarz/Kornelia Bartoch



# Środki na rehabilitację społeczną i zawodową niepełnosprawnych

Powiat Łęczyński w roku 2017 na realizację zadań z zakresu rehabilitacji zawodowej i społecznej osób niepełnosprawnych otrzymał ze środków PFRON kwotę 1 072 890 zł. Nabór wniosków prowadzony jest w sposób ciągły, jednak warto zrobić to jak najszybciej i zgłosić się do PCPR w Łęcznej.

Analiza potrzeb osób niepełnosprawnych z terenu powiatu oparta o liczbę wniosków składanych w latach ubiegłych wskazuje, iż największe potrzeby koncentrują się na realizacji zadań z zakresu rehabilitacji społecznej. Z uwagi na znaczny niedobór środków w roku 2016 w ramach dofinansowania zaopatrzenia w sprzęt rehabilitacyjny, przedmioty ortopedyczne i środki pomocnicze z 422 złożonych wniosków aż 105 rozpatrzono negatywnie. Mając zatem na uwadze potrzeby oraz zasadność, celowość i efektywność wsparcia osób niepełnosprawnych podział środków PFRON w roku 2017 wygląda następująco:

<b>1. Środki finansowe na zadania z zakresu rehabilitacji zawodowej</b>		<b>0 zł</b>
W tym na:	Zwrot kosztów wyposażenia stanowiska pracy osoby niepełnosprawnej.	0 zł
	Środki przyznane osobie niepełnosprawnej na podjęcie działalności gospodarczej, rolniczej albo na wniesienie wkładu do spółdzielni socjalnej	0 zł
<b>2. Środki finansowe na zadania z zakresu rehabilitacji społecznej</b>		<b>1 072 890 zł</b>
W tym na:	Zobowiązania dotyczące dofinansowania kosztów działania warsztatów terapii zajęciowej	527 868 zł
	Dofinansowanie uczestnictwa osób niepełnosprawnych i ich opiekunów w turnusach rehabilitacyjnych	175 000 zł
	Dofinansowanie zaopatrzenia w sprzęt rehabilitacyjny, przedmioty ortopedyczne i środki pomocnicze przeznaczone osobom niepełnosprawnym na podstawie odrębnych przepisów	220 022 zł
	Dofinansowanie likwidacji barier architektonicznych w komunikowaniu się i technicznych w związku z indywidualnymi potrzebami osób niepełnosprawnych	115 000 zł
	Sport, kultura, rekreacja i turystyka osób niepełnosprawnych	35 000 zł
<b>3. Środki finansowe ogółem</b>		<b>1 072 890 zł</b>

Tekst: Anna Kloda

## Ośrodek Rewalidacyjno-Wychowawczy w Łęcznej zaprasza

ORW to bezpłatna publiczna placówka oświatowa Powiatu Łęczyńskiego dla dzieci i młodzieży w wieku od 3 do 25 lat ze sprzężonymi niepełnosprawnościami, z upośledzeniem umysłowym w stopniu głębokim. Wychowankowie ORW mają zapewnioną opiekę od poniedziałku do piątku w godz. 7.00-16.00. Placówka prowadzi także zajęcia Wczesnego Wspomagania Rozwoju dla dzieci od urodzenia do rozpoczęcia nauki w szkole. Zachęcamy do korzystania z oferty ośrodka.

W godzinach pracy zapewniamy dzieciom i młodzieży: zajęcia grupowe, zajęcia indywidualne (logopedyczne, pedagogiczne, psychologiczne, fizjoterapia, w tym elementy integracji sensorycznej), zajęcia dodatkowe (klub gadu-gadu, bajkoterapia, arteterapia, elementy programu „Spójrz inaczej”), bezpłatny transport i opiekę, pomoc w zakresie korzystania z bezpłatnego gorącego posiłku. W ramach działalności statutowej Placówki, dzieci i młodzież biorą udział w wycieczkach, konkursach, zawodach, olimpiadach specjalnych. Kontakt: Ośrodek Rewalidacyjno-Wychowawczy w Łęcznej, ul. Litewska 16, 21-010 Łęczna, tel. 81/ 752 26 55, [www.orw-leczna.pl](http://www.orw-leczna.pl)

Tekst: Aneta Zablocka

## Bezpłatne szkolenia zawodowe dla niepełnosprawnych

Powiatowy Zakład Aktywności Zawodowej w Łęcznej w partnerstwie z Agencją Rozwoju Społeczno-Gospodarczego Sp. z o.o. rozpoczęły realizację projektu pt. „Kamienie milowe w rehabilitacji społeczno-gospodarczej osób z niepełnosprawnością”. W ramach projektu oferowane są m.in. bezpłatne szkolenia umożliwiające nabycie, podniesienie lub zmianę kwalifikacji zawodowych w branży gastronomicznej oraz usługach prania chemicznego, a także płatne staże zawodowe w PZAZ lub na otwartym rynku pracy.

Projekt skierowany jest do 50 osób zagrożonych ubóstwem lub wykluczeniem społecznym z terenu powiatu łęczyńskiego, a w szczególności gmin Cyców, Łęczna, Milejów, Puchaczów, w których odsetek osób korzystających ze świadczeń pomocy społecznej z powodu ubóstwa jest wyższy niż średnia dla woj. lubelskiego. Grupę docelową stanowią w 100% osoby z niepełnosprawnościami (w rozumieniu ustawy o rehabilitacji zawodowej i społecznej oraz zatrudnianiu osób niepełnosprawnych, a także osoby z zaburzeniami psychicznymi, w rozumieniu ustawy o ochronie zdrowia psychicznego) w tym:

- osoby pozostające bez zatrudnienia, w wieku 15-64 lata niezatrudnione, niewykonujące innej pracy zarobkowej, zdolne i gotowe do podjęcia zatrudnienia lub innej pracy zarobkowej w co najmniej połowie wymiaru czasu pracy, w tym osoby zarejestrowane we właściwym dla miejsca zamieszkania (stałego lub czasowego) urzędzie pracy jako bezrobotne, o których mowa w ustawie o promocji zatrudnienia i instytucjach rynku pracy),
- osoby zatrudnione w ZAZ .

Formy wsparcia w ramach realizowanego projektu: stworzenie indywidualnej ścieżki reintegracji/IPD, warsztaty motywacyjne, wsparcie psychologiczne (fakultatywnie), wsparcie trenerki pracy, szkolenia gastronomiczne lub związane z obsługą pralni chemicznej, staże: 3-6 m-cy, skierowanie do pracy w PZAZ (wsparcie dla wybranych Uczestników/czek Projektu).

Okres realizacji projektu: od 01.01.2017 r. do 31.12.2018 r. Rekrutacja uczestników projektu będzie prowadzona w kilku turach. Osoby zainteresowane mogą skontaktować się z Powiatowym Zakładem Aktywności Zawodowej w Łęcznej, ul. Krasnystawska 52, tel. 81/ 752 29 20

Tekst: Małgorzata Paprota

# Środki na eliminację barier dla osób niepełnosprawnych

Powiat Łęczyński wystąpił do PFRON o przyznanie w bieżącym roku dodatkowych środków finansowych na realizację programu „Aktywny Samorząd”. Po podpisaniu umowy, program realizowany będzie przez PCPR w Łęcznej. Adresowany jest on do osób niepełnosprawnych ze znacznym i umiarkowanym stopniem niepełnosprawności, m.in. z dysfunkcją narządu ruchu, kończyn górnych, narządu wzroku.

Celem programu jest wyeliminowanie lub zmniejszenie barier ograniczających uczestnictwo osób niepełnosprawnych w życiu społecznym, zawodowym i w dostępie do edukacji.

## MODUŁ I

### Obszar A – likwidacja bariery transportowej

Zadanie nr 1 - pomoc w zakupie i montażu oprzyrządowania do posiadanego samochodu, max. kwota dofinansowania - 5 000 zł.

Zadanie nr 2 - pomoc w uzyskaniu prawa jazdy kategorii B, max. dofinansowanie – 2 100 zł.

### Obszar B – likwidacja barier w dostępie do uczestniczenia w społeczeństwie informacyjnym

Zadanie nr 1 - pomoc w zakupie sprzętu elektronicznego lub jego elementów oraz oprogramowania, wysokość max. dofinansowania: 20 000 zł dla osoby niewidomej (w tym 12 000 zł na sprzęt brajlowski), 8 000 zł dla pozostałych osób z dysfunkcją narządu wzroku, 5 000 zł dla osób z dysfunkcją obu kończyn górnych.

Zadanie nr 2 - dofinansowanie szkoleń w zakresie obsługi nabytego w ramach programu sprzętu elektronicznego i oprogramowania, wysokość dofinansowania: 4 000 zł dla osoby głuchoniewidomej, 2 000 zł dla pozostałych adresatów programu, z możliwością zwiększenia w indywidualnych przypadkach.

Beneficjentów korzystających ze wsparcia w zakupie sprzętu elektronicznego i oprogramowania obowiązuje 3 – letnia karencja w uzyskaniu kolejnych środków PFRON na ten sam cel.

### Obszar C – likwidacja barier w poruszaniu się

Zadanie nr 2 - pomoc w utrzymaniu sprawności technicznej posiadanego wózka inwalidzkiego o napędzie elektrycznym;

Zadanie nr 3 - pomoc w zakupie protezy kończyny, w której zastosowano nowoczesne rozwiązania techniczne (tj. protezy co najmniej na III poziomie jakości);

Zadanie nr 4 - pomoc w utrzymaniu sprawności technicznej posiadanej protezy kończyny, w której zastosowano nowoczesne rozwiązania techniczne (co najmniej na III poziomie jakości).

Wysokość dofinansowania w Zadaniu 2 wynosi 2 000 zł, w pozostałych zadaniach w zależności od indywidualnego przypadku dofinansowanie oscyluje od 9 000 do 25 000 zł.

**Obszar D – pomoc w utrzymaniu aktywności zawodowej poprzez zapewnienie opieki dla osoby zależnej** tj. dziecka będącego pod opieką Wnioskodawcy, przebywającego w żłobku lub przedszkolu albo pod inną tego typu opieką (dziennego opiekuna, niani lub w ramach klubu dziecięcego, punktu przedszkolnego, zespołu wychowania przedszkolnego).

W Module I udział własny wnioskodawcy wynosi co najmniej:

10% ceny brutto zakupu/usługi w ramach Obszaru B, Zadanie nr 1, Obszaru C Zadanie nr 3 i nr 4,

15% ceny brutto zakupu/usługi w ramach Obszaru A, Zadanie nr 1 oraz Obszaru D,

25% ceny brutto zakupu/usługi w ramach Obszaru A: Zadanie nr 2;

W 2017 roku w ramach Modułu I preferowane będą wnioski osób niepełnosprawnych, które są zatrudnione,

co podkreśla prozatrudnieniowy charakter pomocy

## MODUŁ II

**Pomoc w uzyskaniu wykształcenia na poziomie wyższym** poprzez dofinansowanie kosztów edukacji w szkole policealnej, w kolegium, w szkole wyższej (studia pierwszego stopnia, studia drugiego stopnia, jednolite studia magisterskie, studia podyplomowe lub doktoranckie prowadzone przez szkoły wyższe w systemie stacjonarnym/dziennym lub niestacjonarnym/wieczorowym/zaocznym lub eksternistycznym, w tym również za pośrednictwem Internetu).

W Module II udział własny w kosztach czesnego obowiązuje zatrudnionych beneficjentów, gdy wysokość przeciętnego miesięcznego dochodu wnioskodawcy przekracza kwotę 583 zł netto na osobę.

Szczegółowe informacje dotyczące terminów naboru wniosków w ramach programu zamieszczone będą na stronie internetowej Powiatowego Centrum Pomocy Rodzinie w Łęcznej.

Tekst: Anna Kłoda



# Groźne kleszcze

*Kleszcze są nosicielami chorobotwórczych bakterii i pierwotniaków wywołujących u człowieka groźne często przewlekłe choroby. Do najczęstszych należy borelioza. Charakterystyczne dla tej choroby jest rumień wokół miejsca ugryzienia, gorączka, osłabienie, bóle mięśni i stawów.*

Bardzo ważne jest szybkie rozpoznanie. W pierwszej fazie zaraz po tym jak na ciele pojawi się rumień choroba jest łatwa do wyleczenia, jeśli jednak dojdzie do powikłań, leczenie staje się utrudnione, długotrwałe i kosztowne. Zdarza się jednak, że u niektórych pacjentów pierwsze stadium boreliozy przebiega bezobjawowo. Rozwiązaniem ułatwiającym podjęcie decyzji o zastosowaniu leczenia jest zbadanie samego kleszcza, czy był nosicielem boreliozy oraz innych chorób. Badanie można wykonać w Zakładzie Higieny Weterynaryjnej w Lublinie, ul. Droga Męczenników Majdanka 50. Czas oczekiwania na wynik to ok. 5-6 dni. Badanie jest odpłatne (ok. 60-70 zł). Materiał do badania można dostarczać codziennie od poniedziałku do piątku w godz. 7<sup>00</sup>-14<sup>30</sup>. Usuniętego z ciała kleszcza należy umieścić w czystym, podpisanym pojemniku (najlepiej jednorazowym plastikowym lub czystym szklanym), każdy kleszcz powinien być umieszczony w oddzielnym pojemniku. Do czasu przekazania pasożyta

do badania pojemnik można przechowywać w lodówce lub zamrażarce. Ważne, by pasożyt nie był mocno pofragmentowany, nadmierna fragmentacja ma wpływ na wynik końcowy i w badaniu w takiej sytuacji można nie wykryć materiału genetycznego bakterii.

W ostatnich latach znacząco wzrosła również liczba zachorowań na kleszczowe zapalenie mózgu. Aby choroby przenoszone przez kleszcze nie stanowiły zagrożenia, należy ograniczyć ryzyko kontaktu z pasożytami. Najprostszym sposobem jest unikanie miejsc, w których żerują kleszcze, odpowiedni ubiór (długie rękawy, długie nogawki najlepiej wpuszczone w buty, nakrycie głowy) oraz stosowanie substancji odstrasżających. W przypadku znalezienia kleszcza żerującego na skórze należy go jak najszybciej usunąć za pomocą pincety lub dostępnej w aptekach pompki. Przed usunięciem nie należy stosować żadnych środków. Miejsce po usunięciu kleszcza zdezynfekować, a następnie obserwować. To jedyny sposób by borelioza nie wystąpiła lub by się nie rozwinęła. W przypadku kleszczowego zapalenia mózgu skutecznym sposobem zapobiegania jest szczepienie.

Opracowanie: Elżbieta Dyzma

## 550 lat stolicy naszego powiatu

*7 stycznia 1467 roku król Kazimierz Jagiellończyk nadał Janowi z Tęczyna, kasztelanowi krakowskiemu, przywilej zbudowania nad rzeką Wieprz, przy ujściu do niej strumienia Świnki, miasta, które miało przyjąć nazwę istniejącej tu od pradziejów wsi parafialnej, w części szlacheckiej w części królewskiej – Łęczna.*

Łęczna została lokowana na prawie magdeburskim i otrzymała prawo do targu tygodniowego. Ustanowiono także przywilej organizowania dwóch jarmarków. Decyzja o lokowaniu miasta u ujścia Świnki do Wieprza okazała się trafna. Powstał ośrodek gospodarczy, w którym krzyżowały się drogi handlowe ówczesnej Rzeczypospolitej. W XV w i później drogi te zyskiwały na znaczeniu - były to szlaki zarówno lądowe jak i wodne. Łęczna stała się rzeczny portem przeładunkowym, a zarazem miejscem przepraw przez rzeki. Od końca wieku XVI do połowy XIX Łęczna była słynna z jarmarków wykraczających daleko poza granice regionu i kraju. Dzięki nim miasto stało się ośrodkiem handlowym i usługowym, zwłaszcza rzemieślniczym, obsługującym zarówno przejeżdżających kupców, jak i okoliczną ludność. W Łęcznej, ze względu na międzynarodowy handel, osiedlali się nie tylko Polacy, ale i przybysze z innych krajów, przede wszystkim Żydzi, Niemcy i Rusini. Swoją rolę Łęczna zawdzięczała w tym czasie nie tylko trafnej decyzji lokalizacji miasta, ale całemu spójnemu planowi rozwoju zrealizowanego przez Tęczyńskich. Wojny, które gnębiły Rzeczpospolitą od połowy XVII wieku spowodowały zubożenie społeczeństwa i powo-

ły upadek państwa. Odbiło się to również na samej Łęcznej, którą dodatkowo nękały epidemie, klęski głodu i pożary. W XIX wieku na skutek upadku Rzeczypospolitej, walk niepodległościowych, wytyczenia nowych dróg handlowych i linii kolejowych, które ominęły Łęczną oraz kolejnych pożarów, które zniszczyły całą zabudowę centrum, jarmarki łęczyńskie straciły swój międzynarodowy charakter, a Łęczna już nie powróciła do dawnej świetności. II wojna też nie obeszła się z miastem łagodnie. Zagładzie uległa cała ludność żydowska, tj. 60% mieszkańców miasteczka, przestała istnieć cała niemal warstwa kupiecka i znaczna część rzemieślników. Po wojnie Łęczna rozwijała się bardzo powoli, dopiero w latach siedemdziesiątych nastąpił przełom. W 1975 roku zapadła decyzja rządu o rozpoczęciu eksploatacji złóż lubelskiego węgla. Powstało Lubelskie Zagłębie Węglowe, a Łęczną wyznaczono na pierwsze miasto górnicze jako główny ośrodek Centralnego Rejonu LZW. Jednak nim zaczęła się realizacja wspaniałego dla Łęcznej zamierzenia, okazało się że dynamiczny program rozwoju LZW trzeba wyhamować. Rozwój Łęcznej został ograniczony, ale dzięki wysiłkom kadry zarządzającej w Bogdanie nie wstrzymano całkowitej budowy kopalni, która była motorem napędzającym rozwój miasta. Pomimo problemów Łęczna się rozwija. Nie jest to dynamiczny, ale systematyczny rozwój. Poza infrastrukturą, która na pewno poprawia poziom życia mieszkańców, władze miasta dostrzegają potrzebę rekonstrukcji i odbudowy pozostałości po dawnych czasach świetności. Jest to proces

trudny i długotrwały oraz bardzo kosztowny, ale wymazanie historii z życia człowieka czy miasta jest nieuzasadnione i niemoralne. To jest nasze dziedzictwo i zobowiązanie.

21 kwietnia z okazji 550-lecia Łęcznej w Centrum Kultury odbędzie się konferencja naukowa poprzedzająca przygotowywane wydawnictwo „Studia z dziejów Łęcznej”. Jubileuszowa rocznica miasta to doskonała okazja do wydania monografii o historii Łęcznej.

Tekst: Grzegorz Kuczyński



Jan Tęczyński – założyciel miasta Łęczna.  
Fot. arch. Starostwa Powiatowego

# XXX lat Poradni Psychologiczno



Dyrektor Poradni Psychologiczno-Pedagogicznej w Łęcznej – Elżbieta Juszka.  
Fot. arch. PPP

17 lutego Poradnia Psychologiczno-Pedagogiczna w Łęcznej obchodziła Jubileusz XXX – lecia powstania. Uroczystość, którą poprzedziła Msza Święta w kościele p.w. św. Barbary w Łęcznej, odbyła się na terenie Zespołu Szkół Górnicych.

Uroczystość uświetnili swą obecnością przedstawiciele Powiatu Łęczyńskiego oraz gmin, Kuratorium Oświaty w Lublinie, dyrektorzy zaprzyjaźnionych poradni, szkół, przedszkoli i placówek z terenu powiatu łęczyńskiego oraz województwa lubelskiego, przedstawiciele fundacji i stowarzyszeń, a także oświatowych związków zawodowych. Swoją obecnością dali dowód, że Poradnia jest ważnym ośrodkiem oświatowym w regionie.

Uroczystość poprowadziła Dyrektor Poradni Elżbieta Juszka, która w swym przemówieniu podkreśliła, że poradnia rozwija się jak żywy organizm, który do właściwego funkcjonowania zawsze potrzebował ludzi: dyrektorów, pracowników i partnerów. W szczególny sposób uhonorowała poprzednich dyrektorów placówki. Podkreśliła, że człowiek do pełni szczęścia potrzebuje wokół siebie innych ludzi, przyjaciół, życzliwych osób, które są na dobre i na złe. Jako „Przyjaciele Poradni” uhonorowani zostali: Roman Cholewa – Starosta Łęczyński, Leszek Włodarski – Zastępca Burmistrza Łęcznej, Aneta Zabłocka – Dyrektor ORW w Łęcznej, Elżbieta Brodzik – Dyrektor PCPR w Łęcznej, Małgorzata Paprota – Dyrektor PZAZ w Łęcznej, Anna Płoszaj – Dyrektor SDS w Łęcznej, Beata Ponurek – Prezes Stowarzyszenia Inicjatyw Społecznych w Łęcznej, Arkadiusz Marucha – Dyrektor ZSG w Łęcznej.

Uroczystość uświetniły występy dzieci objętych w poradni wczesnym wspomaganie rozwoju oraz młodzieży z Zespołu Szkół Górnicych w Łęcznej.

Tekst: Ewelina Kłembokowska

## Obchody rocznicy powstania styczniowego w Klarowie z udziałem władz Powiatu

22 stycznia władze Powiatu Łęczyńskiego wzięły udział w uroczystych obchodach 154. rocznicy wybuchu powstania styczniowego w Klarowie.

Już po raz siedemnasty Towarzystwo Przyjaciół Milejowa i Parafia Wniebowzięcia Najświętszej Maryi Panny z Parafialnym Oddziałem Akcji Katolickiej w Milejowie zorganizowały uroczystości upamiętniające wybuch Powstania Styczniowego przy powstańczym kopcu na skraju lasu w Klarowie, które zgromadziły liczne grono osób, zarówno z terenu gminy Milejów, powiatu łęczyńskiego, jak i województwa lubelskiego. Jak co roku, w uroczystościach wzięli udział przedstawiciele Powiatu Łęczyńskiego z poczem sztandarowym. Uroczystości swoją obecnością uświetniły grupy rekonstrukcyjne: Stowarzyszenie Chorągiew Zamku w Zawieprzycach im. Atanazego Miączyńskiego herbu Suchekomnaty, Gród Słowiński z Wólki Bieleckiej i II Pułk Strzelców Konnych. W części oficjalnej poszczególne delegacje złożyły wiązanki na mogile powstańców styczniowych, a następnie odbyła się polowa Msza Święta. Na cześć powstańców styczniowych została wyrzuczona salwa armatnia, a Milejowska Orkiestra Dęta wykonała koncert pieśni patriotycznych.

Tekst: Beata Cieślińska



Okolicznościowe przemówienie Starosty  
Fot. arch. Towarzystwa Przyjaciół Milejowa



Mogila powstańców w Klarowie



# - Pedagogicznej w Łęcznej



Występy dzieci podczas Jubileuszu XXX-lecia Poradni. Fot. arch. PPP



Mali wychowankowie poradni



Uhonorowani dyrektorzy poradni



Uroczystość zgromadziła liczne grono uczestników



Starosta uhonorowany tytułem i statuetką „Przyjaciół Poradni”



Przewodniczący Rady Powiatu i Starosta składają okolicznościowe życzenia



# Szkoły powiatowe – dobry wybór!

## Zespół Szkół im. Króla K. Jagiellończyka w Łęcznej



Klasa policyjna w I LO im. J. Zamoyskiego w „Jagiellończyku”



„Jagiellończyk” kształci specjalistów w budownictwie

## Zespół Szkół w Ludwinie

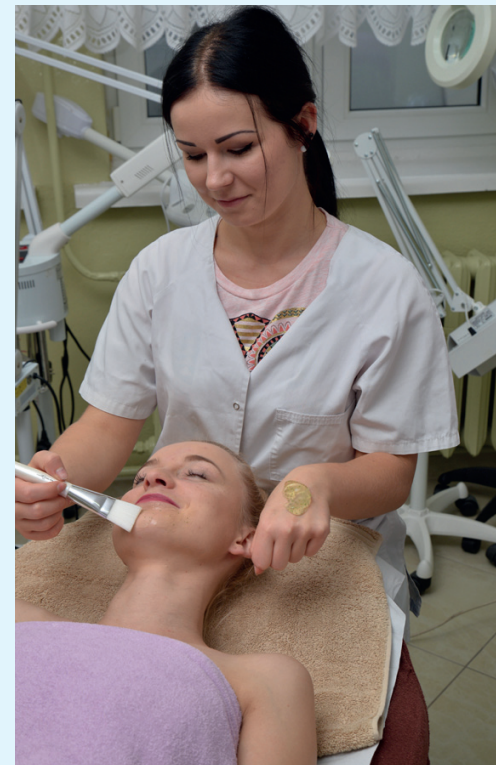

## Zespół Szkół Nr 2 im. Simona Bolívara w Milejowie



Szkolny zespół tańca nowoczesnego



W milejowskim LO utworzono klasę wojskową



Nauka zawodu w pracowni kosmetycznej

## Zespół Szkół Rolniczych w Kijanach



Pracownia do nauki zawodów mechanik pojazdów samochodowych i technik mechanizacji rolnictwa

## Zespół Szkół Górniczych w Łęcznej



Pracownia przeróbki w ZSG